

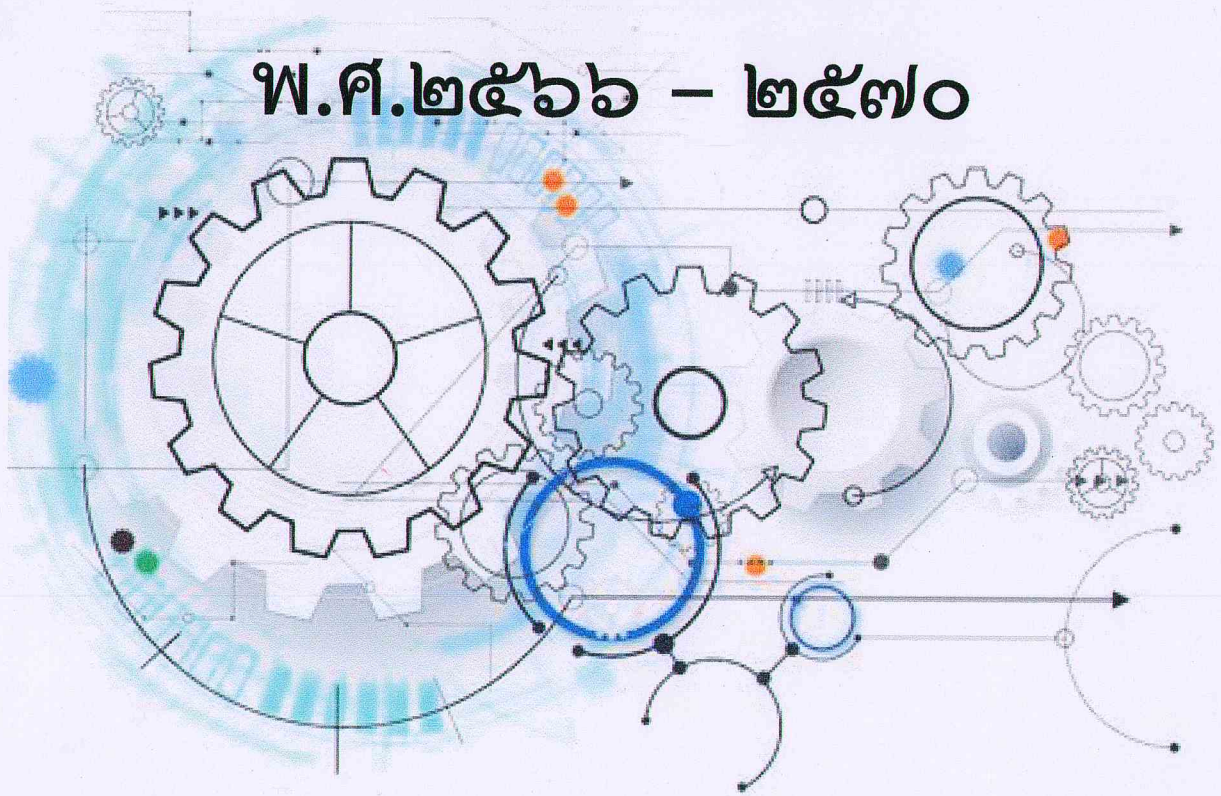

# แผนพัฒนาท้องถิ่น

พ.ศ.๒๕๖๖ - ๒๕๗๐



Designed by Pngtree

งานนโยบายและแผน

สำนักงานปลัด

องค์การบริหารส่วนตำบลกรอน

KRON SUBDISTRICT ADMINISTRATIVE ORGANIZATION

## คำนำ

กระทรวงมหาดไทยได้แจ้งแนวทางการจัดทำแผนพัฒนาขององค์กรปกครองส่วนท้องถิ่น (พ.ศ.๒๕๖๖ - ๒๕๗๐) ตามหนังสือกระทรวงมหาดไทย ด่วนที่สุด ที่ มท ๐๘๑๐.๓/ว๗๔๖๗ ลงวันที่ ๑๔ ธันวาคม พ.ศ.๒๕๖๓ โดยให้ องค์การบริหารส่วนตำบล จัดทำแผนพัฒนาท้องถิ่น (พ.ศ.๒๕๖๖ - ๒๕๗๐) โดยถือปฏิบัติตามระเบียบกระทรวงมหาดไทยว่าด้วยการจัดทำแผนพัฒนาขององค์กรปกครองส่วนท้องถิ่น พ.ศ.๒๕๔๘ แก้ไขเพิ่มเติมถึง (ฉบับที่ ๓) พ.ศ.๒๕๖๑ โดยให้จัดทำหรือทบทวนให้แล้วเสร็จภายในเดือนตุลาคม ก่อนปีงบประมาณถัดไปในการนี้ คณะกรรมการพัฒนาองค์การบริหารส่วนตำบลนครและสัตตส่วนประชาคม ระดับตำบลได้พิจารณาและมีมติเห็นชอบในการจัดทำ/ทบทวนแผนพัฒนาท้องถิ่น(พ.ศ.๒๕๖๖ - ๒๕๗๐) ของ องค์การบริหารส่วนตำบลนคร ซึ่งคณะกรรมการสนับสนุนการจัดทำแผนพัฒนาองค์การบริหารส่วนตำบลนคร ได้รับรวบรวมแนวทางและข้อมูลนำมาจัดทำร่างแผนพัฒนาท้องถิ่นดังกล่าวเสนอให้คณะกรรมการพัฒนาองค์การบริหารส่วนตำบลนครแล้ว เสนอผู้บริหารท้องถิ่นได้พิจารณาอนุมัติร่างแผนพัฒนาท้องถิ่นและประกาศใช้ แผนพัฒนาท้องถิ่น ต่อไป

คณะกรรมการพัฒนาองค์การบริหารส่วนตำบลนคร หวังเป็นอย่างยิ่งว่าองค์การบริหารส่วน ตำบลนคร จะได้นำแผนพัฒนาท้องถิ่น(พ.ศ.๒๕๖๖ - ๒๕๗๐) ขององค์การบริหารส่วนตำบลนคร ไปใช้เป็น แนวทางในการจัดงบประมาณรายจ่ายประจำปี งบประมาณรายจ่ายเพิ่มเติม งบประมาณจากเงินสะสม งบประมาณตามแผนความต้องการของงบลงทุนเพื่อการพัฒนาองค์การบริหารส่วนตำบลนคร เงินอุดหนุน เฉพาะกิจ และงบประมาณเงินอุดหนุนให้แก่หน่วยงานอื่น สามารถตอบสนองความต้องการของประชาชนในเขต องค์การบริหารส่วนตำบลนครได้อย่างมีประสิทธิภาพต่อไป

องค์การบริหารส่วนตำบลนคร



## สารบัญ

	หน้า	
<b>ส่วนที่ ๑</b>	<b>สภาพทั่วไปและข้อมูลพื้นฐาน</b>	<b>๑</b>
	๑. ด้านกายภาพ	๑
	๒. ด้านการเมือง/การปกครอง	๓
	๓. ประชากร	๓
	๔. สภาพทางสังคม	๔
	๕. ระบบบริการพื้นฐาน	๕
	๖. ระบบเศรษฐกิจ	๕
	๗. ศาสนา ประเพณี วัฒนธรรม	๑๐
	๘. ทรัพยากรธรรมชาติ	๑๑
<b>ส่วนที่ ๒</b>	<b>ยุทธศาสตร์องค์กรปกครองส่วนท้องถิ่น</b>	<b>๑๒</b>
	๑. ความสัมพันธ์ระหว่างแผนพัฒนาระดับมหภาค	๑๒
	๒. ยุทธศาสตร์ขององค์กรปกครองส่วนท้องถิ่น	๓๐
	๓. การวิเคราะห์เพื่อพัฒนาท้องถิ่น	๓๔
<b>ส่วนที่ ๓</b>	<b>การนำแผนพัฒนาท้องถิ่นไปสู่การปฏิบัติ</b>	<b>๓๘</b>
	๑. ยุทธศาสตร์การพัฒนาและแผนงาน	๓๘
	๒. บัญชีโครงการพัฒนาท้องถิ่น	๔๐
<b>ส่วนที่ ๔</b>	<b>การติดตามและประเมินผล</b>	<b>๑๑๖</b>
	๑. การติดตามและประเมินผลยุทธศาสตร์	๑๑๖
	๒. การติดตามและประเมินผลโครงการ	๑๑๗
	๓. สรุปผลการพัฒนาท้องถิ่น	๑๑๗
	๔. ข้อเสนอแนะในการจัดทำแผนพัฒนาท้องถิ่นในอนาคต	๑๑๘

\*\*\*\*\*

## ส่วนที่ ๑

### สภาพทั่วไปและข้อมูลพื้นฐาน

#### (๑.) ด้านกายภาพ

##### ๑) ที่ตั้งของหมู่บ้านหรือชุมชนหรือตำบล

เมื่ออดีตได้มีชาวบ้านคนหนึ่งชื่อนายนิครน ได้เดินทางมาจากต่างถิ่นเข้ามาตั้งรกราก ทำฟาร์มเลี้ยงเป็ด เลี้ยงไก่ จนมีรายได้มีฐานะเข้าขั้นเศรษฐีคนหนึ่งชาวบ้านในแถบนี้จึงเรียกกันติดปากว่า เศรษฐีนิครน ซึ่งเศรษฐีนิครน เป็นผู้ที่มั่งคั่งใจโอบอ้อมอารีแก่เพื่อนบ้านทุกคนและเป็นที่พักของชาวบ้านในบริเวณนี้ ต่อมาเมื่อเศรษฐีนิครน ได้ถึงแก่ความตาย เพื่อเป็นอนุสรณ์ชาวบ้านจึงได้ตั้งชื่อพื้นที่บริเวณแถบนี้ว่า บ้านครน ต่อมาบ้านครนได้มีการขยายอาณาเขตยกฐานะเป็นตำบล จึงได้ชื่อว่า ตำบลครน ตั้งแต่บัดนั้นเป็นต้นมา

ตำบลครนตั้งอยู่ห่างจากที่ว่าการอำเภอสวี ไปทางทิศเหนือ ประมาณ ๕ กิโลเมตร และตั้งอยู่ห่างจากจังหวัดชุมพรไปทางทิศใต้ ระยะทางประมาณ ๓๕ กิโลเมตร มีเนื้อที่ประมาณ ๑๓๑.๒๓ ตารางกิโลเมตร ประมาณ ๘๒,๐๑๘.๗๕ ไร่

ตำบลครนมีอาณาเขตดังต่อไปนี้

ทิศเหนือ	ติดต่อ	ตำบลวิสัยใต้
ทิศตะวันออก	ติดต่อ	ตำบลวิสัยใต้และ ตำบลปากแพรก
ทิศตะวันตก	ติดต่อ	อำเภอกระบุรี จังหวัดระนอง
ทิศใต้	ติดต่อ	ตำบลสวีและตำบลทุ่งระยะ

แผนที่ตำบลครน





## ๒) ลักษณะภูมิประเทศ

ตำบลครนตั้งอยู่บนพื้นที่เป็นที่ราบสูงและภูเขา ทางทิศตะวันตกและลาดต่ำไปทางทิศตะวันออก สภาพพื้นดินโดยทั่วไปเป็นดินร่วนและดินเหนียวปนทราย มีภูเขาและป่าไม้เบญจพรรณมากมายหลายชนิด ทางด้านตะวันตกมีภูเขาสลับซับซ้อนเรียงรายยาวจากเหนือไปได้ เรียกว่าทิวเขาตะนาวศรี

## ๓) ลักษณะภูมิอากาศ

ตำบลครนได้รับอิทธิพลลมมรสุมตะวันตกเฉียงใต้และลมมรสุมตะวันตกเฉียงเหนือ เป็นเหตุให้มีฤดูกาลเพียงสองฤดู คือ

๑) ฤดูร้อน เริ่มตั้งแต่เดือนกุมภาพันธ์ - กลางเดือนพฤษภาคม เป็นช่วงเปลี่ยนมรสุมหลังจากมรสุมตะวันออกเฉียงเหนืออ่อนกำลังลง

๒) ฤดูฝน เริ่มตั้งแต่กลางเดือนพฤษภาคม - กลางเดือนธันวาคม ซึ่งเป็นช่วงที่ลมมรสุมตะวันตกเฉียงใต้ จากทะเลอันดามัน เป็นมวลอากาศที่มีความชื้นสูง และเปลี่ยนเป็นลมมรสุมตะวันออกเฉียงเหนือจึงทำให้เกิดฝนตกชุกมีปริมาณน้ำฝนอยู่ในช่วง ๑,๕๕๓ - ๒,๓๔๔ มิลลิเมตร สำหรับอุณหภูมิต่ำสุดเฉลี่ยโดยประมาณ ๒๗.๓ องศาเซลเซียส อุณหภูมิสูงสุดเฉลี่ย ๓๔.๘ องศาเซลเซียส อุณหภูมิต่ำสุดเฉลี่ย ๒๑.๖ องศาเซลเซียส ความชื้นสัมพัทธ์เฉลี่ยสูงสุด ๙๗ เปอร์เซ็นต์ เฉลี่ยต่ำสุด ๔๙ เปอร์เซ็นต์ ความชื้นสัมพัทธ์เฉลี่ยทั้งปี ๘๑ เปอร์เซ็นต์

## ๔) ลักษณะของดิน

### ข้อมูลกลุ่มชุดดิน ตามความเหมาะสมของดินและคุณภาพ

กลุ่มดินตามรายงานแผนที่ตามความเหมาะสมของดิน กับพืชเศรษฐกิจเบื้องต้นซึ่งจัดทำโดยกรมพัฒนาที่ดิน กระทรวงเกษตรและสหกรณ์ จัดพิมพ์ครั้งที่ ๒ โดยปรับปรุงแก้ไขข้อมูลแผนที่และจัดรวบรวมดินทั้งประเทศ ให้เป็นมาตรฐานเดียวกัน คือมี ๖๒ กลุ่มชุดดิน ซึ่งจัดทำให้สอดคล้องกับนโยบายการพัฒนาทรัพยากรมนุษย์คุณภาพชีวิตและสิ่งแวดล้อม ในส่วนของการพัฒนาและมาตรฐาน การบริหารและการจัดการทรัพยากรที่ดิน ได้บอกว่า ตำบลครนประกอบด้วยกลุ่มดิน ดังนี้

หน่วยดินที่ ๖๒ เป็นกลุ่มชุดดินที่มีมากที่สุด ซึ่งเป็นพื้นที่ ที่เป็นภูเขาควรสงวนไว้เป็นธรรมชาติและแหล่งน้ำลำธาร

หน่วยดินที่ ๕๑ เป็นกลุ่มชุดดินที่มีมาก รองลงมาเป็นอันดับสองของตำบลเป็นบริเวณที่ลาดเชิงเขา หรือเนินเขาต่างๆเป็นดินตื้น มีการระบายน้ำดี มีปัญหาเกี่ยวกับการชะล้างพังทลายของหน้าดิน ดินที่มีความอุดมสมบูรณ์ต่ำ พืชที่เหมาะสมแก่การปลูกพืชได้แก่ เงาะ มังคุด ทุเรียน พืชไร่

หน่วยดินที่ ๕๓ เป็นกลุ่มชุดดินที่มีมากเป็นลำดับที่สามของตำบล เป็นบริเวณพื้นที่ลูกคลื่นหรือเนินเขา เป็นดินลูกรัง หรือดินปนเศษหินผุ พืชที่เหมาะสมในการเพาะปลูกได้แก่ ยางพารา ปาล์มน้ำมัน กาแฟ โกโก้ ส้มเขียวหวาน สับปะรด รองลงมาคือ เงาะ มังคุด ทุเรียน พืชผัก

หน่วยดินที่ ๕๐ เป็นกลุ่มดินที่มีมาก เป็นลำดับที่สี่ ของตำบล สภาพพื้นที่เป็นลูกคลื่นลอนลาดจนถึง เนินเขา เป็นดินสีปานกลางประเภทดินร้อนมีการระบายน้ำดี พืชที่เหมาะสมแก่การเพาะปลูกได้แก่ ยางพารา มะพร้าว มะม่วงหิมพานต์ ปาล์มน้ำมัน เงาะ มังคุด ทุเรียน พืชไร่ต่างๆ



## (๒.) ด้านการเมือง/การปกครอง

## ๑) เขตการปกครอง

มีจำนวน ๑๔ หมู่บ้าน ซึ่งอยู่ในเขต องค์การบริหารส่วนตำบล เต็มทั้งหมู่บ้าน รวม ๑๔ หมู่

หมู่ที่ ๑ บ้านนาเหรียญ	หมู่ที่ ๘ บ้านเขาล้าน
หมู่ที่ ๒ บ้านพะจัน	หมู่ที่ ๙ บ้านเขาหลัก
หมู่ที่ ๓ บ้านครน	หมู่ที่ ๑๐ บ้านปลายกริม
หมู่ที่ ๔ บ้านไทรล่า	หมู่ที่ ๑๑ บ้านช่องร่อ
หมู่ที่ ๕ บ้านน้ำฉา	หมู่ที่ ๑๒ บ้านคู
หมู่ที่ ๖ บ้านห้วยแห้ง	หมู่ที่ ๑๓ บ้านควนสามัคคี
หมู่ที่ ๗ บ้านแก่งตะเคียน	หมู่ที่ ๑๔ บ้านช่องพงษ์

## ๒) การเลือกตั้ง

การเลือกตั้งผู้บริหารและสมาชิกสภาองค์การบริหารส่วนตำบลครน ตามพระราชบัญญัติสภาตำบลและองค์การบริหารส่วนตำบล พ.ศ.๒๕๓๗ และที่แก้ไขเพิ่มเติมจนถึงปัจจุบัน มีจำนวน ๑๔ หมู่บ้าน หากมีการเลือกตั้งในครั้งหน้า จะมีผู้บริหารท้องถิ่น(นายกองค์การบริหารส่วนตำบล) จำนวน ๑ คน จะมีการเลือกตั้งสมาชิกสภาองค์การบริหารส่วนตำบล หมู่บ้านละ ๒ คน ๑๔ หมู่บ้าน รวมเป็น ๒๘ คน

## (๓.) ประชากร

## ๑) ข้อมูลเกี่ยวกับจำนวนประชากร

สรุปจำนวนประชากร	ปี ๒๕๖๐	ปี ๒๕๖๑	ปี ๒๕๖๒	ปี ๒๕๖๓	ปี ๒๕๖๔
จำนวนประชากร(คน)	๙,๙๖๘	๙,๙๙๗	๙,๙๘๖	๙,๙๗๕	๑๐,๐๑๒

- จากข้อมูลที่ผ่านมาจำนวนประชากรในเขตพื้นที่ตำบลครน มีจำนวนเพิ่มขึ้นคิดเป็นร้อยละ ๐.๑๘ โดยเฉลี่ย
- ซึ่งมีแนวโน้ม จำนวนประชากรเพิ่มขึ้นทุกปี

## ๒) ช่วงอายุและจำนวนประชากร

ตำบลครน มีประชากรทั้งสิ้น ๑๐,๐๑๒ คน แยกเป็น ชาย ๕,๐๗๐ คน หญิง ๔,๙๔๒ คน จำนวน ๔,๖๘๙ คริวเรือน ความหนาแน่นเฉลี่ย ๗๖.๒๙ คน / ตารางกิโลเมตร

## ตารางแสดงข้อมูลประชากรตำบลครน

หมู่ที่	บ้าน	จำนวนครัวเรือน	จำนวนประชากร		รวม	หมายเหตุ
			ชาย	หญิง		
๑	นาเหรียญ	๓๙๕	๔๕๙	๔๖๔	๙๒๓	
๒	พะจัน	๒๔๗	๓๑๒	๓๐๕	๖๑๗	
๓	ครน	๓๑๗	๓๗๘	๓๘๒	๗๖๐	
๔	ไทรล่า	๕๒๙	๖๕๓	๖๔๐	๑,๒๙๓	
๕	น้ำฉา	๔๖๖	๔๓๒	๔๕๖	๘๘๘	
๖	ห้วยแห้ง	๒๙๘	๓๔๑	๓๓๐	๖๗๑	
๗	แก่งตะเคียน	๒๖๖	๒๙๑	๒๓๓	๕๒๔	
๘	เขาล้าน	๒๖๑	๒๕๗	๒๔๐	๕๐๗	
๙	เขาหลัก	๒๒๔	๒๑๕	๑๘๗	๔๐๒	



หมู่ที่	บ้าน	จำนวนครัวเรือน	จำนวนประชากร		รวม	หมายเหตุ
			ชาย	หญิง		
๑๐	ปลายกริม	๓๕๔	๓๗๑	๓๓๓	๗๐๔	
๑๑	ช่องรอก	๒๗๔	๓๓๓	๓๓๗	๖๗๐	
๑๒	คู	๕๐๒	๔๐๗	๔๖๐	๘๖๗	
๑๓	ควนสามัคคี	๓๒๓	๓๗๗	๓๕๐	๗๒๗	
๑๔	ช่องพงษ์	๒๓๓	๒๔๔	๒๒๕	๔๖๙	
รวม		๔,๖๘๙	๕,๐๗๐	๔,๙๔๒	๑๐,๐๑๒	

(ที่มา : สำนักบริหารการทะเบียน กรมการปกครอง ข้อมูล ณ วันที่ ๓๐ เดือน มิถุนายน พ.ศ. ๒๕๖๔)

ประชากรตำบลครนตามฐานข้อมูลทะเบียนราษฎร ณ วันที่ ๓๐ เดือนมิถุนายน พ.ศ. ๒๕๖๔ สามารถแยกตามช่วงอายุได้ ดังนี้

ช่วงอายุ	เพศ		หมายเหตุ
	ชาย	หญิง	
จำนวนประชากรเยาวชน	๑,๑๓๔	๑,๐๔๒	อายุต่ำกว่า ๑๘ ปี
จำนวนประชากร	๓,๒๑๑	๓,๑๓๘	อายุ ๑๘ - ๖๐ ปี
จำนวนประชากรผู้สูงอายุ	๗๒๕	๗๖๒	อายุมากกว่า ๖๐ ปี
รวม	๕,๐๗๐	๔,๙๔๒	

#### (๔.) สภาพทางสังคม

ตำบลครน มีพื้นที่ ๑๓๑.๒๓ ตารางกิโลเมตร มีจำนวน ๑๔ หมู่บ้าน วันที่ ๓๐ เดือนมิถุนายน พ.ศ.๒๕๖๔ มีประชากรทั้งสิ้น ๑๐,๐๑๒ คน แยกเป็น ชาย ๕,๐๗๐ คน หญิง ๔,๙๔๒ คน ความหนาแน่นเฉลี่ย ๗๖.๒๙ คน/ตารางกิโลเมตร

##### ๑) การศึกษา มีสถานศึกษา จำนวน ๑๒ แห่ง ประกอบด้วย

๔.๑.๑ โรงเรียนระดับประถม ๖ โรง ได้แก่ โรงเรียนบ้านนาเหรียญ,โรงเรียนวัดจันทราวาส,โรงเรียนบ้านไทรล่า,โรงเรียนบ้านน้ำฉา,โรงเรียนบ้านคู และโรงเรียน ตชด.บ้านควนสามัคคี

๔.๑.๒ โรงเรียนขยายโอกาส ๑ โรง คือ โรงเรียนบ้านเขาล้าน

๔.๑.๓ โรงเรียนระดับมัธยม ๑ โรง คือ โรงเรียนครนพิทยาคม

๔.๑.๔ ศูนย์พัฒนาเด็กเล็ก ๔ ศูนย์ ได้แก่ศูนย์พัฒนาเด็กเล็ก อบต.ครน,ศูนย์พัฒนาเด็กเล็กบ้านช่องรอก,ศูนย์พัฒนาเด็กเล็กบ้านควนสามัคคี,ศูนย์พัฒนาเด็กเล็กบ้านปลายกริม

๔.๑.๕ ศูนย์การศึกษานอกระบบและการศึกษาตามอัธยาศัย ตำบลครน ๑ แห่ง ตั้งอยู่บริเวณศูนย์ข้อมูลข่าวสารประจำหมู่ที่ ๙ บ้านเขาหลัก

๔.๑.๖ ศูนย์การเรียนรู้ชุมชน ๑ แห่ง คือ ศูนย์เศรษฐกิจพอเพียง หมู่ที่ ๒ บ้านพะงัน

๔.๑.๗ ที่อ่านหนังสือพิมพ์ ๖ แห่ง ประกอบด้วยพื้นที่ หมู่ที่ ๑ บ้านนาเหรียญ,หมู่ที่ ๓ บ้านครน,หมู่ที่ ๔ บ้านไทรล่า,หมู่ที่ ๕ บ้านน้ำฉา และหมู่ที่ ๑๒ บ้านคู



**๒) สาธารณสุข จำนวน ๓ แห่งโรงพยาบาลส่งเสริมสุขภาพตำบล ๓ แห่ง ได้แก่**

๔.๒.๑ โรงพยาบาลส่งเสริมสุขภาพตำบลครน ตั้งอยู่หมู่ที่ ๓ บ้านครน

๔.๒.๒ โรงพยาบาลส่งเสริมสุขภาพตำบลบ้านน้ำฉา ตั้งอยู่หมู่ที่ ๕ บ้านน้ำฉา

๔.๒.๓ โรงพยาบาลส่งเสริมสุขภาพตำบลบ้านควนสามัคคี ตั้งอยู่หมู่ที่ ๑๓ บ้านควนสามัคคี

และมีอัตราการมีและใช้ส้วมราดน้ำ ๑๐๐ %

**๓) ด้านอาชญากรรม**

ในพื้นที่ตำบลครน อำเภอสวี มีที่พักสายตรวจ ๒ แห่ง ได้แก่ที่พักสายตรวจบ้านครน หมู่ที่ ๓ และ ที่พักสายตรวจบ้านน้ำฉา หมู่ที่ ๕ และศูนย์ อปพร. ๑ ศูนย์ ที่ อบต.ครน ปัญหาอาชญากรรมในพื้นที่ตำบล ครนเกิดขึ้นจำนวนน้อยมาก แต่มีเหตุการณ์ลักขโมยทรัพย์สินประชาชน ซึ่งการดำเนินการป้องกันการเกิดเหตุดังกล่าวคือการติดตั้งกล้องวงจรปิดในจุดที่เป็นที่สาธารณะ รวมทั้ง ได้ตั้งจุดตรวจ จุดสกัด จุดบริการ ในช่วงเทศกาลที่มีวันหยุดหลายวันเพื่ออำนวยความสะดวกให้กับประชาชน

**๔) ยาเสพติด**

จากสถิติข้อมูลคดีอาญา ๔ กลุ่ม ปี ๒๕๖๑ จังหวัดชุมพรมีคดีที่รัฐเป็นผู้เสียหายเกิดขึ้นมากที่สุด คิดเป็นร้อยละ ๘๖.๐๔ รองลงมาเป็นคดีประเภทฐานความผิดพิเศษ และคดีประทุษร้ายต่อทรัพย์สิน คิดเป็นร้อยละ ๘.๙๔ และ ๓.๒๙ ตามลำดับ สำหรับคดียาเสพติดในภาพรวมอยู่ในระดับที่ไม่รุนแรง แต่ยังมีการแพร่ระบาดในทุกพื้นที่ โดยเฉพาะพื้นที่อำเภอเมืองชุมพร อำเภอหลังสวน และอำเภอท่าแซะ จังหวัดชุมพร ได้มีการเฝ้าระวังโดยมีการตั้งด่านตรวจยาเสพติดในเส้นทางสายหลัก ๒ ด้านตรวจ คือ ด้านตรวจยาเสพติดชุมพรของ นปส.ชุมพร (บข.ปส.) และด่านตรวจบ้านพละ ภ.จว.ชุมพร ในเวลาที่ผ่านมาสามารถสกัดจับกุมยาเสพติดได้เป็นจำนวนมาก ปัญหายาเสพติดในตำบลครน พบว่าตำบลครนมีผู้ที่ถูกจับกุมคดีเกี่ยวกับยาเสพติด แต่เมื่อเทียบกับพื้นที่อื่นถือว่าน้อย เหตุผลก็เนื่องมาจากกว่าได้รับความร่วมมือกับทางผู้นำ ประชาชน หน่วยงานขององค์การบริหารส่วนตำบลที่ช่วยสอดส่องดูแลอยู่เป็นประจำ การแก้ไขปัญหาขององค์การบริหารส่วนตำบลสามารถทำได้เฉพาะตามอำนาจหน้าที่เท่านั้น เช่นการณรงค์ การประชาสัมพันธ์ การแจ้งเบาะแส การฝึกอบรมให้ความรู้

**๕) การสังคมสงเคราะห์**

องค์การบริหารส่วนตำบลครน ได้ดำเนินการด้านสังคมสงเคราะห์ ดังนี้

๑. ดำเนินการจ่ายเบี้ยยังชีพให้กับผู้สูงอายุ ผู้พิการ และผู้ป่วยเอดส์

๒. รับลงทะเบียนและประสานโครงการเงินอุดหนุนเพื่อการเลี้ยงดูเด็กแรกเกิด

๓. ประสานการทำบัตรผู้พิการ

๔. ตั้งโครงการช่วยเหลือผู้ยากจน ยากไร้ รายได้น้อย และผู้ด้อยโอกาสไร้ที่พึ่ง

๕. ตั้งโครงการปรับปรุงซ่อมแซมบ้านผู้ยากไร้



สรุปผลการจัดเก็บข้อมูลความจำเป็นพื้นฐาน ปี ๒๕๖๒ ระดับตำบล  
ตำบลครน: อำเภอสวี จังหวัดชุมพร ภาคใต้ ประเทศไทย

ตัวชี้วัด ข้อมูลความจำเป็นพื้นฐาน	จำนวน ที่สำรวจทั้งหมด	ผ่านเกณฑ์		ไม่ผ่านเกณฑ์	
		จำนวน	ร้อยละ	จำนวน	ร้อยละ
<b>หมวดที่ ๑ สุขภาพ มี ๗ ตัวชี้วัด</b>					
๑. เด็กแรกเกิดมีน้ำหนัก ๒,๕๐๐ กรัมขึ้นไป	๑ คน	๑ คน	๑๐๐.๐๐	๐ คน	๐.๐๐
๒. เด็กแรกเกิดได้กินนมแม่อย่างเดียวอย่างน้อย ๖ เดือนแรกติดต่อกัน	๑ คน	๑ คน	๑๐๐.๐๐	๐ คน	๐.๐๐
๓. เด็กแรกเกิดถึง ๑๒ ปี ได้รับวัคซีนป้องกันโรคครบตามตารางสร้างเสริมภูมิคุ้มกันโรค	๘๑๐ คน	๘๑๐ คน	๑๐๐.๐๐	๐ คน	๐.๐๐
๔. คริวเรือนกินอาหารถูกสุขลักษณะปลอดภัย และได้มาตรฐาน	๒,๐๒๓ คริว.	๒,๐๒๓ คริว.	๑๐๐.๐๐	๐ คริว.	๐.๐๐
๕. คริวเรือนมีการใช้ยาเพื่อบำบัด บรรเทาอาการเจ็บป่วยเบื้องต้นอย่างเหมาะสม	๒,๐๒๓ คริว.	๒,๐๑๗ คริว.	๙๙.๗๐	๖ คริว.	๐.๓๐
๖. คนอายุ ๓๕ ปีขึ้นไป ได้รับการตรวจสุขภาพประจำปี	๓,๕๖๑ คน	๓,๒๖๐ คน	๙๑.๕๕	๓๐๑ คน	๘.๔๕
๗. คนอายุ ๖ ปีขึ้นไป ออกกำลังกายอย่างน้อยสัปดาห์ละ ๓ วัน ๆ ละ ๓๐ นาที	๕,๘๕๑ คน	๕,๘๕๑ คน	๑๐๐.๐๐	๐ คน	๐.๐๐
<b>หมวดที่ ๒ สภาพแวดล้อม มี ๗ ตัวชี้วัด</b>					
๘. คริวเรือนมีความมั่นคงในที่อยู่อาศัย และบ้านมีสภาพคงทนถาวร	๒,๐๒๓ คริว.	๒,๐๒๒ คริว.	๙๙.๙๕	๑ คริว.	๐.๐๕
๙. คริวเรือนมีน้ำสะอาดสำหรับดื่ม และบริโภคเพียงพอตลอดปีอย่างน้อยคนละ ๕ ลิตรต่อวัน	๒,๐๒๓ คริว.	๒,๐๒๓ คริว.	๑๐๐.๐๐	๐ คริว.	๐.๐๐
๑๐. คริวเรือนมีน้ำใช้เพียงพอตลอดปีอย่างน้อยคนละ ๔๕ ลิตรต่อวัน	๒,๐๒๓ คริว.	๒,๐๒๓ คริว.	๑๐๐.๐๐	๐ คริว.	๐.๐๐
๑๑. คริวเรือนมีการจัดบ้านเรือนเป็นระเบียบเรียบร้อย สะอาดและถูกสุขลักษณะ	๒,๐๒๓ คริว.	๒,๐๒๓ คริว.	๑๐๐.๐๐	๐ คริว.	๐.๐๐
๑๒. คริวเรือนไม่ถูกรบกวนจากมลพิษ	๒,๐๒๓ คริว.	๒,๐๐๑ คริว.	๙๘.๙๑	๒๒ คริว.	๑.๐๙
๑๓. คริวเรือนมีการป้องกันอุบัติเหตุภัย และภัยธรรมชาติอย่างถูกวิธี	๒,๐๒๓ คริว.	๒,๐๐๒ คริว.	๙๘.๙๖	๒๑ คริว.	๑.๐๔
๑๔. คริวเรือนมีความปลอดภัยในชีวิตและทรัพย์สิน	๒,๐๒๓ คริว.	๒,๐๒๓ คริว.	๑๐๐.๐๐	๐ คริว.	๐.๐๐



หมวดที่ ๓ การศึกษา มี ๕ ตัวชี้วัด					
๑๕. เด็กอายุ ๓ - ๕ ปี ได้รับการเลี้ยงดูเตรียมความพร้อมก่อนวัยเรียน	๑๘๔ คน	๑๘๔ คน	๑๐๐.๐๐	๐ คน	๐.๐๐
๑๖. เด็กอายุ ๖ -๑๔ ปี ได้รับการศึกษาภาคบังคับ ๙ ปี	๗๒๕ คน	๕๒๖ คน	๗๒.๕๕	๑๙๙ คน	๒๗.๔๕
๑๗. เด็กจบชั้น ม.๓ ได้เรียนต่อชั้น ม.๔ หรือเทียบเท่า	๔๕ คน	๔๕ คน	๑๐๐.๐๐	๐ คน	๐.๐๐
๑๘. คนในครัวเรือนที่จบการศึกษาภาคบังคับ ๙ ปี ที่ไม่ได้เรียนต่อและยังไม่มีงานทำ ได้รับการฝึกอบรมด้านอาชีพ	๗ คน	๗ คน	๑๐๐.๐๐	๐ คน	๐.๐๐
๑๙. คนอายุ ๑๕ - ๕๙ ปี อ่าน เขียน ภาษาไทย และคิดเลขอย่างง่ายได้	๓,๙๘๗ คน	๓,๙๘๒ คน	๙๙.๘๗	๕ คน	๐.๑๓
หมวดที่ ๔ การมีงานทำและรายได้ มี ๔ ตัวชี้วัด					
๒๐. คนอายุ ๑๕ - ๕๙ ปี มีอาชีพและรายได้	๓,๕๐๖ คน	๓,๔๘๒ คน	๙๙.๓๒	๒๔ คน	๐.๖๘
๒๑. คนอายุ ๖๐ ปีขึ้นไป มีอาชีพและรายได้	๑,๑๓๐ คน	๑,๑๒๙ คน	๙๙.๙๑	๑ คน	๐.๐๙
๒๒. รายได้เฉลี่ยของคนในครัวเรือนต่อปี	๒,๐๒๓ คร.	๒,๐๒๓ คร.	๑๐๐.๐๐	๐ คร.	๐.๐๐
๒๓. ครัวเรือนมีการเก็บออมเงิน	๒,๐๒๓ คร.	๒,๐๒๑ คร.	๙๙.๙๐	๒ คร.	๐.๑๐
หมวดที่ ๕ ค่านิยม มี ๘ ตัวชี้วัด					
๒๔. คนในครัวเรือนไม่ดื่มสุรา	๖,๑๐๘ คน	๕,๘๐๘ คน	๙๕.๐๙	๓๐๐ คน	๔.๙๑
๒๕. คนในครัวเรือนไม่สูบบุหรี่	๖,๑๐๘ คน	๕,๐๐๔ คน	๘๑.๙๓	๑,๑๐๔ คน	๑๘.๐๗
๒๖. คนอายุ ๖ ปีขึ้นไป ปฏิบัติกิจกรรมทางศาสนาอย่างน้อยสัปดาห์ละ ๑ ครั้ง	๕,๘๕๑ คน	๕,๘๕๑ คน	๑๐๐.๐๐	๐ คน	๐.๐๐
๒๗. ผู้สูงอายุ ได้รับการดูแลจากครอบครัว ชุมชน ภาครัฐหรือภาคเอกชน	๑,๑๓๙ คน	๑,๑๓๙ คน	๑๐๐.๐๐	๐ คน	๐.๐๐
๒๘. ผู้พิการ ได้รับการดูแลจากครอบครัว ชุมชน ภาครัฐหรือภาคเอกชน	๘๒ คน	๘๒ คน	๑๐๐.๐๐	๐ คน	๐.๐๐
๒๙. ผู้ป่วยโรคเรื้อรัง ได้รับการดูแลจากครอบครัว ชุมชน ภาครัฐหรือภาคเอกชน	๑๑๗ คน	๑๑๗ คน	๑๐๐.๐๐	๐ คน	๐.๐๐



หมวดที่ ๕ ค่านิยม มี ๘ ตัวชี้วัด					
๓๐. คริวเรือนมีส่วนร่วมทำกิจกรรม สาธารณะเพื่อประโยชน์ของชุมชน หรือท้องถิ่น	๒,๐๒๓ คร.	๒,๐๒๓ คร.	๑๐๐.๐๐	๐ คร.	๐.๐๐
๓๑. ครอบครัวมีความอบอุ่น	๒,๐๒๓ คร.	๒,๐๒๓ คร.	๑๐๐.๐๐	๐ คร.	๐.๐๐

## (๕.) ระบบบริการพื้นฐาน

### ๑) การคมนาคมขนส่ง(ทางบก,ทางน้ำ,ทางราง ฯลฯ)

จังหวัดชุมพรมีถนนสายหลักคือ ทางหลวงหมายเลข ๔ ผ่านแยกปฐมพรไปทางตะวันตกสู่จังหวัดระนอง พังงา ภูเก็ต และทางหลวงหมายเลข ๔๑ ผ่านชุมพร เลียบชายฝั่งตะวันออกไปยังจังหวัดสุราษฎร์ธานีและจังหวัดภาคใต้ โดยทางหลวงหมายเลข ๔๑ ได้ผ่านพื้นที่ของตำบลครน ได้แก่ หมู่ที่ ๒,๓ และหมู่ที่ ๑๒ การคมนาคมขนส่งในตัวตำบลครนสามารถเดินทางโดยใช้รถยนต์ตามทางหลวงแผ่นดินหมายเลข ๔๑ ระยะห่างจากตัวจังหวัดชุมพร ประมาณ ๔๐ กิโลเมตร และห่างจากตั่งอำเภอสวี ประมาณ ๘ กิโลเมตร

สำหรับการคมนาคม รถไฟ นั้น ตำบลครนที่หยุดรถไฟบ้านครน ซึ่งตั้งอยู่ที่ หมู่ที่ ๓ ระยะห่างจากสถานีรถไฟจังหวัดชุมพร ประมาณ ๔๐ กิโลเมตร

### ๒) การไฟฟ้า

ในพื้นที่ตำบลครน มีไฟฟ้าใช้ทั้ง ๑๔ หมู่บ้าน โดยมีจำนวนครัวเรือนที่มีไฟฟ้าใช้ ๓,๙๖๐ ครัวเรือน ปัญหาในเรื่องของกระแสไฟฟ้าตกเป็นปัญหาที่สำคัญโดยเฉพาะช่วงฤดูร้อนซึ่งประชาชนใช้ไฟฟ้าในการทำการเกษตร แก้ไขโดยการขยายเขตไฟฟ้าเป็นสามเฟสและเพิ่มหม้อแปลงไฟฟ้า และปัญหาไฟฟ้าส่องสว่างสาธารณะที่ยังไม่ครบทุกพื้นที่บริเวณถนน/จุดเสี่ยง

### ๓) การประปา

การประปา องค์การบริหารส่วนตำบลมีกิจการประปาในการบริหารเองและอีกส่วนหนึ่งหมู่บ้านบริหารจัดการเอง สามารถให้บริการ และมีน้ำใช้ตลอดเกือบทั้งปี ปัญหาคือ มีข้อร้องเรียนเรื่องน้ำประปาขุ่นบ่อยครั้ง สาเหตุเนื่องจากแหล่งน้ำที่นำมาใช้ผลิตน้ำขุ่นอย่างมาก และไม่มีแหล่งน้ำดิบในการผลิตประปาเพียงพอ ปัญหาเรื่องภัยแล้ง ฯลฯ โดยประปาขององค์การบริหารส่วนยังไม่สามารถที่จะผลิตเป็นน้ำประปาสำหรับบริโภคได้ ใช้ในการอุปโภคส่วนใหญ่ ปัจจุบันประชาชนมีประปาใช้ ดังนี้

จำนวนครัวเรือนที่ใช้น้ำประปา ๙๔๑ หลังคาเรือน โดยมีระบบประปาในพื้นที่ตำบลครน จำนวน ๙ แห่ง ประกอบด้วย

-ประปาหมู่บ้านหมู่ที่ ๓	จำนวน ๑ แห่ง	จำนวนผู้ใช้น้ำ ๑๗๐ ครัวเรือน
-ประปาหมู่บ้านหมู่ที่ ๔	จำนวน ๒ แห่ง	จำนวนผู้ใช้น้ำ ๓๐๐ ครัวเรือน
-ประปาหมู่บ้านหมู่ที่ ๕	จำนวน ๑ แห่ง	จำนวนผู้ใช้น้ำ ๓๐๐ ครัวเรือน
-ประปาหมู่บ้านหมู่ที่ ๖	จำนวน ๑ แห่ง	จำนวนผู้ใช้น้ำ ๗๑ ครัวเรือน
-ประปาหมู่บ้านหมู่ที่ ๘	จำนวน ๑ แห่ง	จำนวนผู้ใช้น้ำ ๑๐๐ ครัวเรือน
-ประปาหมู่บ้านหมู่ที่ ๙	จำนวน ๑ แห่ง	จำนวนผู้ใช้น้ำ - ครัวเรือน
-ประปาหมู่บ้านหมู่ที่ ๑๑	จำนวน ๑ แห่ง	จำนวนผู้ใช้น้ำ - ครัวเรือน
-ประปาหมู่บ้านหมู่ที่ ๑๒	จำนวน ๑ แห่ง	จำนวนผู้ใช้น้ำ - ครัวเรือน



#### ๔) โทรศัพท์

ในเขตองค์การบริหารส่วนตำบล มีการสื่อสารที่สำคัญได้แก่ ทางโทรศัพท์บ้านและโทรศัพท์เคลื่อนที่ และมีเครือข่ายของโทรศัพท์เคลื่อนที่ที่ใช้ได้อย่างมีประสิทธิภาพ ได้แก่ AIS, DTAC, True

#### ๕) ระบบโลจิสติกส์(Logistics)หรือการขนส่ง

ในพื้นที่ตำบลนครน ไม่มีที่ทำการไปรษณีย์ในพื้นที่ ส่วนใหญ่ประชาชนจะได้รับบริการจากที่ทำการไปรษณีย์อำเภอสวี แต่ก็มีร้านเอกชนเปิดให้บริการประชาชน บริเวณสามแยกน้ำฉา หมู่ที่ ๕ ตำบลนครน ซึ่งเปิดแบบเคาท์เตอร์เซอร์วิสออนไลน์ และบริการส่งสินค้าเอกชนเช่น Kerry Express, NIM Express, Flash Express เป็นต้น

### (๖.) ระบบเศรษฐกิจ

#### ๑) การเกษตร

ประชาชนในพื้นที่ตำบลนครน ประกอบอาชีพหลัก ได้แก่ เกษตรกรรม ผลิตผลการเกษตรที่สำคัญและนำรายได้สู่ประชาชน ผลผลิตทางการเกษตรที่สำคัญ ได้แก่ ยางพารา ปาล์ม กาแฟ และสวน ผลไม้ ต่าง ๆ เช่น สับปะรด ทุเรียน ลองกอง มะพร้าว เป็นต้น

#### ๒) การประมง

การประมงในพื้นที่ตำบลนครนยังมีการทำประมงน้อยมาก จะมีการหาปลาบ้างในช่วงฤดูฝนหรือน้ำหลาก การเลี้ยงปลาจะเป็นการเลี้ยงปลาในบ่อเพื่อการเกษตรปลาที่เลี้ยงส่วนใหญ่คือปลากินพืช เป็นการประกอบการในลักษณะเลี้ยงในครัวเรือนเป็นอาชีพหลักและอาชีพเสริม เช่น การเลี้ยงปลา เลี้ยงกุ้ง

#### ๓) การปศุสัตว์

ด้านปศุสัตว์ หากเป็นสัตว์ปีกยังคงมีการเลี้ยงแบบธรรมชาติ และมีการเลี้ยงเพื่อจำหน่ายไก่เนื้อ และไก่ไข่ บ้าง รายได้ประชากรเฉลี่ยต่อคนต่อปี ประมาณ ๓๐,๐๐๐ บาทส่วนใหญ่เป็นการประกอบการในลักษณะเลี้ยงในครัวเรือนเป็นอาชีพหลักและอาชีพเสริม เช่น การเลี้ยงไก่ เป็ด วัว สุกร

#### ๔) การบริการ

การบริการในพื้นที่ตำบลนครน มีรีสอร์ทจำนวน ๑ แห่ง และมีการบริการนวดพื้นเมือง ที่ให้บริการนวดตามแผนโบราณในพื้นที่ หมู่ที่ ๕,๑๒ มีร้านบริการทำผม เสริมสวย พื้นที่ หมู่ที่ ๔,๘ และหมู่ที่ ๑๒

#### ๕) การท่องเที่ยว

เป็นแหล่งท่องเที่ยวตามธรรมชาติ

- ถ้ำแก้ว	ตั้งอยู่ในพื้นที่หมู่ที่ ๕ บ้านน้ำฉา
- ถ้ำเขาหลัก	ตั้งอยู่ในพื้นที่หมู่ที่ ๙ บ้านเขาหลัก
- น้ำตกขานาง	ตั้งอยู่ในพื้นที่หมู่ที่ ๑๐ บ้านปลายกริม
- น้ำตกแก่งเตย	ตั้งอยู่ในพื้นที่หมู่ที่ ๑๑ บ้านช่องร่อ
- น้ำตกธารทิพย์	ตั้งอยู่ในพื้นที่หมู่ที่ ๑๓ บ้านควนสามัคคี
- สระน้ำพุทธบ่อน	ตั้งอยู่ในพื้นที่หมู่ที่ ๑๔ บ้านช่องพงษ์



## ๖) อุตสาหกรรม

อุตสาหกรรมที่มีในพื้นที่ตำบลคืออุตสาหกรรมการผลิตน้ำมันปาล์ม มีโรงงานจำนวน ๒ แห่งคือบริษัท กลุ่มปาล์มธรรมชาติในพื้นที่ หมู่ที่ ๑๒ และบริษัทหมิงหยางอินเตอร์เนชั่นแนลเทรดดิ้ง จำกัดชุมพร หมู่ที่ ๓

## ๗) การพาณิชย์และกลุ่มอาชีพ

กลุ่มอาชีพที่สำคัญในพื้นที่ตำบลครน คือกลุ่มผ้าบาติกบ้านควนสามัคคี ตั้งอยู่ในพื้นที่ หมู่ที่ ๑๓

## ๘) แรงงาน

แรงงานที่ใช้ในตำบลครน ประกอบด้วยประชาชนในพื้นที่ที่ประกอบอาชีพอาชีพรับจ้างทั่วไป และแรงงานต่างด้าว ประกอบด้วยพม่า มอญ ลาว กัมพูชา ฯลฯ

## (๗.) ศาสนา ประเพณี วัฒนธรรม

### ๑) การนับถือศาสนา

ประชาชนส่วนใหญ่ในตำบล ประมาณร้อยละ ๙๙ นับถือศาสนาพุทธ และร้อยละ ๑ นับถือศาสนาอื่นๆ ประชาชนส่วนใหญ่นับถือศาสนาพุทธ โดยมีศาสนสถานในตำบล คือ วัดและสำนักสงฆ์ ๖ แห่งได้แก่

-วัดควนหนองบัว	ตั้งอยู่ในพื้นที่หมู่ที่ ๑ บ้านนาเหรียญ
-วัดจันทราวาส	ตั้งอยู่ในพื้นที่หมู่ที่ ๓ บ้านครน
-วัดน้ำฉา	ตั้งอยู่ในพื้นที่หมู่ที่ ๕ บ้านน้ำฉา
-วัดช่องร่อ	ตั้งอยู่ในพื้นที่หมู่ที่ ๑๑ บ้านช่องร่อ
-พุทธอุทยานถ้ำเสือแก้ว(วัดเขาล้าน)	ตั้งอยู่ในพื้นที่หมู่ที่ ๘ บ้านเขาล้าน
-สำนักสงฆ์บ้านควนสามัคคี	ตั้งอยู่ในพื้นที่หมู่ที่ ๑๓ บ้านควนสามัคคี

### ๒) ประเพณีและงานประจำปี

ตำบลครน มีงานประเพณีและงานประจำปีที่สำคัญ ได้แก่งานประเพณีขึ้นปีใหม่,งานประเพณีวันสงกรานต์ ,งานประเพณีปิดทองรอยพระพุทธรูปบาทหมู่ที่ ๓ ,ประเพณีแข่งขันเรือยาวและลอยกระทง วัดน้ำฉา หมู่ที่ ๕,งานประเพณีปิดทองรูปเหมือนหลวงปู่สงฆ์และงานประเพณีตรุษไทยหมู่ที่ ๘ ,งานประเพณีปิดทอง สรงน้ำพ่อท่านคล้ายวาจาสิทธิ์และงานประเพณีสงกรานต์รดน้ำผู้สูงอายุหมู่ที่ ๑๓ และการบรรพชาสามเณรภาคฤดูร้อน วัดช่องร่อ หมู่ที่ ๑๑ เป็นต้น

### ๓) ภูมิปัญญาท้องถิ่น ภาษาถิ่น

ภูมิปัญญาท้องถิ่น ประชาชนในตำบลได้อนุรักษ์ภูมิปัญญาท้องถิ่น ได้แก่ นวดแผนโบราณ การทำการเกษตรการทำปุ๋ยหมัก การผลิตเครื่องจักสาน เป็นต้น

ภาษาถิ่น ส่วนมากร้อยละ ๙๐ % พูดภาษาใต้

### ๔) OTOP สินค้าพื้นเมืองและของที่ระลึก

สินค้าพื้นเมืองและของที่ระลึกในพื้นที่ตำบลครน คือผลิตภัณฑ์จากผ้าบาติก เสื้อ กระโปรง ฯลฯ และผลิตภัณฑ์กล้วยฮ่อมหอม เป็นกล้วยหอมทองกรอบแก้ว อีกทั้งประชาชนในตำบลปลูกกล้วยหอม ทุเรียน สามารถเป็นของฝากได้



## (๘.) ทรัพยากรธรรมชาติ

### ๑) น้ำ

น้ำที่ใช้ในการอุปโภค-บริโภค เป็นน้ำที่ได้จากน้ำฝน และน้ำดิบจากลำคลอง เช่นคลองกริมและคลองหลง , สระน้ำ ฯลฯ ซึ่งจะต้องนำมาผ่านกระบวนการของระบบประปา สำหรับน้ำใต้ดินมีปริมาณการใช้น้อย ไม่สามารถนำขึ้นมาใช้ได้เพียงพอ และบางแห่งเค็ม เป็นต่าง ไม่สามารถใช้ดื่มและอุปโภคได้

### ๒) ป่าไม้

ป่าไม้ในตำบลส่วนใหญ่เป็นป่าดิบชื้น สลับกับภูเขา

### ๓) ภูเขา

ในพื้นที่ตำบลครน มีภูเขา ประกอบด้วย ภูเขาหินปนทรายและภูเขาหิน เหมาะสำหรับการทำการเกษตร และภูเขาหินปูนซึ่งทำการเกษตรไม่ได้ แต่มีถ้าภายในสามารถใช้เป็นสถานที่ท่องเที่ยวได้

### ๔) ทรัพยากรธรรมชาติที่สำคัญขององค์กรปกครองส่วนท้องถิ่น

ในพื้นที่ของตำบลครนส่วนมากเป็นพื้นที่สำหรับเพาะปลูก ที่อยู่อาศัย ร้านค้า สถานประกอบการ ตามลำดับ และบางส่วนเป็นพื้นที่สาธารณะ ทรัพยากรธรรมชาติในพื้นที่ ก็ได้แก่ ดิน น้ำ ต้นไม้ อากาศที่ไม่มีมลพิษ ซึ่งตั้งอยู่บริเวณเทือกเขาตะนาวศรี แนวยาวจากเหนือจดใต้ แหล่งธรรมชาติป่าไม้เขตร้อน ซึ่งมีทรัพยากรด้านป่าไม้ที่อุดมสมบูรณ์ ทรัพยากรที่สำคัญของพื้นที่ตำบลครน คือทรัพยากรป่าไม้ และพื้นที่โครงการอนุรักษ์พันธุกรรมพืชอันเนื่องมาจากพระราชดำริ สมเด็จพระเทพ สมเด็จพระเทพรัตนราชสุดาฯสยามบรมราชกุมารี



## ส่วนที่ ๒ ยุทธศาสตร์การพัฒนากองคกรปกครองส่วนท้องถิ่น

### (๑) ความสัมพันธ์ระหว่างแผนพัฒนาระดับมหภาค

#### ๑) แผนยุทธศาสตร์ชาติ ๒๐ ปี

การจัดทำแผนพัฒนาขององค์การบริหารส่วนตำบลจะต้องมีความสัมพันธ์ระหว่างแผนยุทธศาสตร์ชาติ เพื่อขับเคลื่อนการพัฒนาประเทศไปสู่ความมั่นคง มั่งคั่งและยั่งยืน โดยแผนยุทธศาสตร์ชาติ ๒๐ ปี (พ.ศ.๒๕๖๑ -๒๕๘๐) สรุปย่อได้ ดังนี้

#### ยุทธศาสตร์ชาติ : กรอบการพัฒนาระยะยาว

เพื่อให้บรรลุวิสัยทัศน์  
**“ประเทศไทยมีความมั่นคง มั่งคั่ง ยั่งยืน เป็นประเทศพัฒนาแล้ว ด้วยการพัฒนาตามปรัชญาของเศรษฐกิจพอเพียง”**  
 นำไปสู่การพัฒนาให้คนไทยมีความสุข และตอบสนองต่อการบรรลุ  
 ซึ่งผลประโยชน์แห่งชาติ ในการที่จะพัฒนาคุณภาพชีวิต  
 สร้างรายได้ระดับสูงเป็นประเทศพัฒนาแล้ว และสร้าง  
 ความสุขของคนไทย **สังคมมีความมั่นคง เสมอภาคและเป็นธรรม ประเทศสามารถแข่งขันได้ในระบบเศรษฐกิจ**

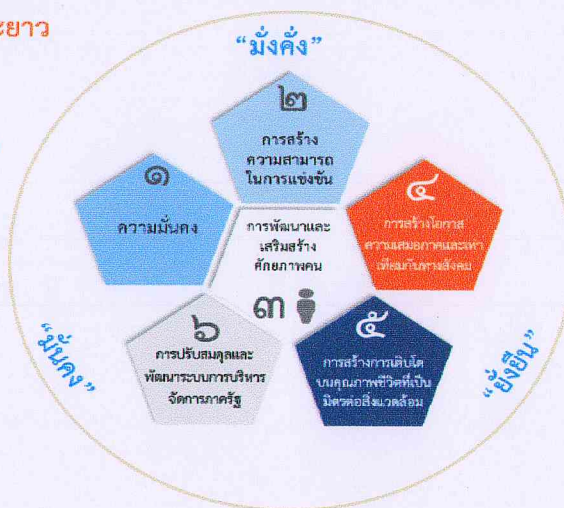

### ความเชื่อมโยงของยุทธศาสตร์ชาติกับแผนในระดับต่างๆ

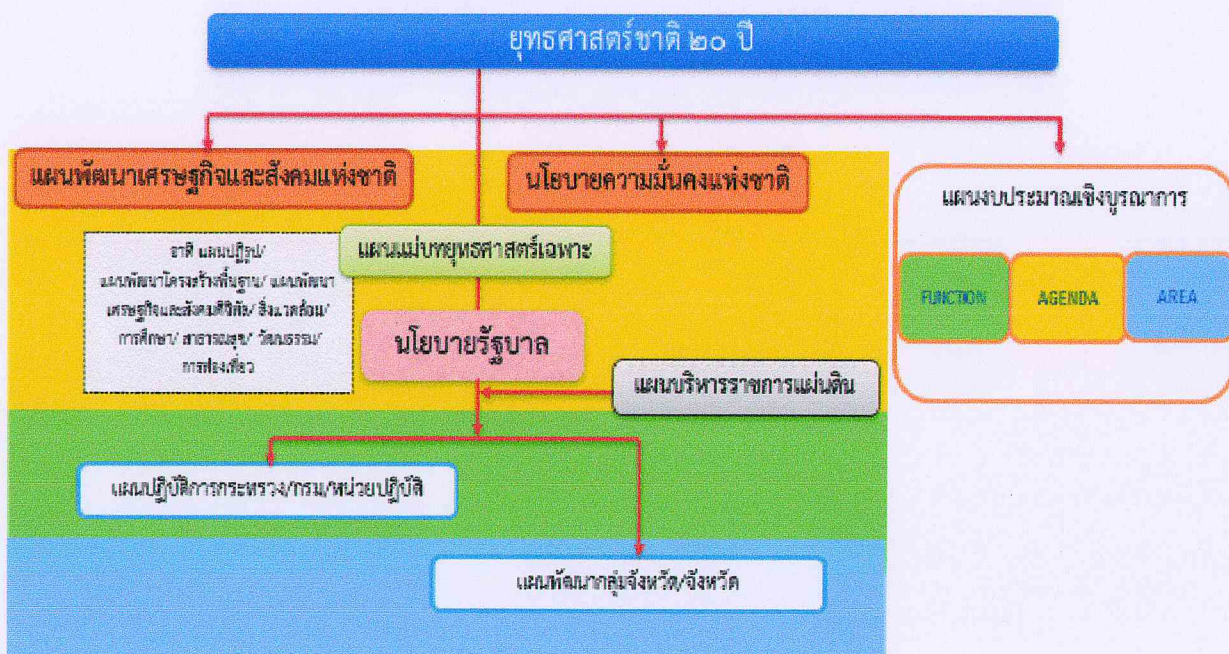



การพัฒนาตามหลักปรัชญาของเศรษฐกิจพอเพียง” หรือเป็นคติพจน์ประจำชาติว่า “มั่นคง มั่งคั่ง ยั่งยืน” ทั้งนี้วิสัยทัศน์ดังกล่าวจะต้องสนองต่อผลประโยชน์แห่งชาติอันได้แก่การมีเอกราชอธิปไตย และบูรณภาพแห่งเขตอำนาจรัฐการดำรงอยู่อย่างมั่นคงยั่งยืนของสถาบันหลักของชาติการดำรงอยู่อย่างมั่นคงของชาติและประชาชนจากภัยคุกคามทุกรูปแบบการอยู่ร่วมกันในชาติอย่างสันติสุขเป็นปึกแผ่นมีความมั่นคงทางสังคมท่ามกลางพหุสังคมและการมีเกียรติและศักดิ์ศรีของความเป็นมนุษย์ความเจริญเติบโตของชาติความเป็นธรรมและความอยู่ดีมีสุขของประชาชนความยั่งยืนของฐานทรัพยากรธรรมชาติสิ่งแวดล้อมความมั่นคงทางพลังงานและอาหารความสามารถในการรักษาผลประโยชน์ของชาติภายใต้การเปลี่ยนแปลงของสภาวะแวดล้อมระหว่างประเทศและการอยู่ร่วมกันอย่างสันติประสานสอดคล้องกันด้านความมั่นคงในประชาคมอาเซียนและประชาคมโลกอย่างมีเกียรติและศักดิ์ศรีไม่เป็นภาระของโลกและสามารถแก้วิกฤลประเทศที่มีศักยภาพทางเศรษฐกิจที่ดีกว่า

**วิสัยทัศน์ :** “ประเทศมีความมั่นคง มั่งคั่ง ยั่งยืน เป็นประเทศพัฒนาแล้ว ด้วยการพัฒนาตามปรัชญาของเศรษฐกิจพอเพียง”



**ความมั่นคง**



**ความมั่งคั่ง**



**ความยั่งยืน**

- **การมีความมั่นคงปลอดภัย** จากภัยและการเปลี่ยนแปลงทั้งภายในประเทศและภายนอกประเทศในทุกระดับ ทั้งระดับประเทศ สังคม ชุมชน ครัวเรือน และปัจเจกบุคคล และมีความมั่นคงในทุกมิติ ทั้งมิติ เศรษฐกิจ สังคม สิ่งแวดล้อม และการเมือง
- **ประเทศ** มีความมั่นคงในเอกราชและอธิปไตย มีสถาบันชาติ ศาสนา พระมหากษัตริย์ที่เข้มแข็งเป็นศูนย์กลางและเป็นยึดเหนี่ยวจิตใจของประชาชน ระบบการเมืองที่มั่นคงเป็นกลางที่นำไปสู่การบริหารประเทศที่เที่ยงเมืองและโปร่งใสตามหลักธรรมาภิบาล
- **สังคม** มีความปรองดองและความสามัคคี สามารถหนีภัยกำลังเพื่อพัฒนาประเทศ **ชุมชน** มีความเข้มแข็ง **ครอบครัว** มีความอบอุ่น
- **ประชาชน** มีความมั่นคงในชีวิต มีงานและรายได้ที่มั่นคงพอเพียงกับการดำรงชีวิต มีที่อยู่อาศัยและความปลอดภัยในชีวิตทรัพย์สิน
- **ฐานทรัพยากรและสิ่งแวดล้อม** มีความมั่นคงของอาหาร พลังงาน และน้ำ
- **ประเทศไทยมีการขยายตัวของเศรษฐกิจอย่างต่อเนื่อง** ยกระดับเป็นประเทศในกลุ่มประเทศรายได้สูง ความเหลื่อมล้ำของการพัฒนาลดลง ประชากรได้รับผลประโยชน์จากการพัฒนาอย่างเท่าเทียมมากขึ้น
- **เศรษฐกิจมีความสามารถในการแข่งขันสูง** สามารถสร้างรายได้ทั้งจากภายในและภายนอกประเทศ สร้างฐานเศรษฐกิจและสังคมแห่งอนาคต และเป็นจุดสำคัญของการเชื่อมโยงในภูมิภาค การคมนาคมขนส่ง การผลิต การค้า การลงทุน และการทำธุรกิจ มีบทบาทสำคัญในระดับภูมิภาคและระดับโลก เกิดสายสัมพันธ์ทางเศรษฐกิจและการค้าอย่างมีพลัง
- **ความสมบูรณ์ในทุนที่จะสามารถสร้างการพัฒนาต่อเนื่อง** ได้แก่ ทุนมนุษย์ ทุนทางปัญญา ทุนทางการเงิน ทุนที่เป็นเครื่องมือเครื่องจักร ทุนทางสังคม และทุนทรัพยากรธรรมชาติและสิ่งแวดล้อม
- **การพัฒนาที่สามารถสร้างความเจริญ** รายได้ และคุณภาพชีวิตของประชาชนให้เพิ่มขึ้นอย่างต่อเนื่อง ซึ่งเป็นการเจริญเติบโตของเศรษฐกิจที่ไม่ใช้ทรัพยากรธรรมชาติเกินพอดี ไม่สร้างสภาวะต่อสิ่งแวดล้อมจนเกินความสามารถในการรองรับและเยียวยาของระบบนิเวศน์
- **การผลิตและการบริโภคเป็นมิตรกับสิ่งแวดล้อม** และสอดคล้องกับกฎระเบียบของประชาคมโลก ซึ่งเป็นที่ยอมรับร่วมกัน ความอุดมสมบูรณ์ของทรัพยากรธรรมชาติและสิ่งแวดล้อมมีคุณภาพดีขึ้น คนมีความรับผิดชอบต่อสังคม มีความเอื้ออาทร เสียสละเพื่อผลประโยชน์ส่วนรวม
- **มุ่งประโยชน์ส่วนรวมอย่างยั่งยืน** ให้ความสำคัญกับการมีส่วนร่วมของประชาชนทุกภาคส่วน เพื่อการพัฒนาในทุกระดับอย่างสมดุล มีเสถียรภาพ และยั่งยืน
- **ประชาชนทุกภาคส่วนในสังคมยึดถือและปฏิบัติตาม** ปรัชญาของเศรษฐกิจพอเพียง



## อนาคตประเทศไทย ปี ๒๕๗๙ : ร่วมมือกันขับเคลื่อนประเทศให้ก้าวไปสู่.....

**เศรษฐกิจและสังคมไทยมีการพัฒนาอย่างมั่นคงและยั่งยืน** โดยสถาบันหลักของชาติดำรงอยู่อย่างมั่นคงเป็นจุดยึดเหนี่ยวของสังคม มีความสามัคคีของคนในชาติ มีความสงบและอยู่ร่วมกันอย่างสันติสุขในทุกพื้นที่ และมีระดับรายได้ในกลุ่มประเทศรายได้สูง มีความเป็นธรรมในสังคมและความเหลื่อมล้ำลดลงในทุกมิติ ประเทศไทยมีบทบาทสำคัญในภูมิภาคและโลก

**ระบบเศรษฐกิจมีความเป็นชาติการค้าบนฐานการขยายตัวของการค้าส่งค้าปลีกและเศรษฐกิจดิจิทัลที่เข้มข้นขึ้น** มีการเติบโตอย่างมีคุณภาพ กระจายฐานการผลิตและบริการไปในพื้นที่ต่างๆ อย่างทั่วถึง มีเสถียรภาพ แข่งขันบนฐานการพัฒนานวัตกรรม และมีฐานการผลิต บริการ และลงทุนที่เชื่อมโยงในอาเซียน เพื่อให้ประเทศไทยเข้าสู่การมีรายได้สูงภายในปี ๒๕๗๙ และเข้าสู่การเป็นประเทศพัฒนาแล้ว โดย

- **ภาคเกษตร** เป็นฐานการผลิต bio-bases ที่สำคัญ เป็นฐานการผลิตอาหารที่มั่นคงและปลอดภัย และเป็นฐานการผลิตที่มีผลิตภาพการผลิตสูง มีระบบบริหารจัดการที่ดีด้านประมง
- **ภาคอุตสาหกรรม** ฐานอุตสาหกรรมเดิมมีศักยภาพสูงขึ้น มีอุตสาหกรรมอนาคตที่ได้รับการพัฒนาให้เป็นฐานรายได้ใหม่ โดยมุ่งสู่การเป็น ศูนย์กลางการผลิต การค้า และการลงทุนในอนุภูมิภาคและภูมิภาคอาเซียน เช่น ศูนย์การผลิตรถยนต์และชิ้นส่วนและศูนย์ทดสอบและวิจัยพัฒนา รถยนต์และชิ้นส่วนของเอเชีย ศูนย์กลางการผลิตพลังงาน/วัสดุชีวภาพของภูมิภาคอาเซียน ศูนย์กลางการผลิตอุตสาหกรรมดิจิทัล เป็นต้น
- **ภาคบริการ** ธุรกิจบริการเดิมได้รับการพัฒนายกระดับคุณภาพและศักยภาพให้สูงขึ้น เช่น การขนส่ง ทั้งทางบก ทางอากาศ และทางทะเล และส่งเสริมธุรกิจบริการอนาคตให้เป็นฐานรายได้ใหม่ โดยมุ่งสู่การเป็นศูนย์กลางการลงทุนและการให้บริการของภูมิภาคอาเซียน เช่น ศูนย์กลางการให้บริการสุขภาพของภูมิภาคอาเซียน เมืองหลวงแห่งการท่องเที่ยวและบริการของอาเซียน ศูนย์บริการทางการเงิน การศึกษานานาชาติ และ บริการด้านโลจิสติกส์ เป็นต้น
- **วิสาหกิจและการดำเนินธุรกิจ** วิสาหกิจขนาดกลาง ขนาดย่อมเข้มแข็ง เป็นฐานการผลิตและบริการที่สำคัญของประเทศ

**คนไทยในอนาคต** มีศักยภาพในการร่วมกันพัฒนาประเทศ สามารถปรับตัวรองรับบริบทการพัฒนาในอนาคต มีความพร้อมทั้งกาย ใจ สติปัญญา มีทักษะในการวิเคราะห์อย่างมีเหตุผล มีการเรียนรู้ตลอดชีวิต มีภูมิคุ้มกันต่อการเปลี่ยนแปลง มีจิตสำนึกวัฒนธรรมที่ดีงาม รู้คุณค่าความเป็นไทย และมีความรับผิดชอบ เป็นรากฐานที่มั่นคงของชุมชนสังคม รักชาติ และสถาบันพระมหากษัตริย์

**สังคมไทยเป็นสังคมที่เป็นธรรม มีความเหลื่อมล้ำน้อย** อัตราความยากจนต่ำ มีการกระจายโอกาสการเข้าถึงทรัพยากรการสร้างฐานอาชีพ บริการทางสังคมที่มีคุณภาพ และกระบวนการยุติธรรมอย่างทั่วถึง ไม่คอร์รัปชัน โดยที่ประชาชนทุกช่วงวัยมีคุณภาพชีวิตที่ดี ครอบครัวยุติมีสุข

**เศรษฐกิจและสังคมพัฒนาอย่างเป็นมิตรกับสิ่งแวดล้อม** เป็นประเทศที่มีระบบเศรษฐกิจสีเขียว ระดับการปล่อยก๊าซคาร์บอนไดออกไซด์ต่ำ มีพื้นที่สีเขียวเพิ่มขึ้น ประชาชนมีพฤติกรรมการผลิตและการบริโภคที่เป็นมิตรต่อสิ่งแวดล้อม

**ระบบการบริหารภาครัฐมีประสิทธิภาพ ทันสมัย รับผิดชอบ โปร่งใส ตรวจสอบได้และประชาชนมีส่วนร่วม** กระจายอำนาจและมีการกำหนดภารกิจที่เหมาะสมระหว่างส่วนกลาง ภูมิภาค และท้องถิ่น



### ๑.๑ ยุทธศาสตร์ชาติ

ในการที่จะบรรลุวิสัยทัศน์และทำให้ประเทศไทยพัฒนาไปสู่อนาคตที่พึงประสงค์นั้นจำเป็นต้องมีการวางแผนและกำหนดยุทธศาสตร์การพัฒนาในระยะยาวและกำหนดแนวทางการพัฒนาของทุกภาคส่วนให้ขับเคลื่อนไปในทิศทางเดียวกันดังนั้นจึงจำเป็นต้องกำหนดยุทธศาสตร์ชาติในระยะยาวเพื่อถ่ายทอดแนวทางการพัฒนาสู่การปฏิบัติในแต่ละช่วงเวลาอย่างต่อเนื่องและมีการบูรณาการและสร้างความเข้าใจถึงอนาคตของประเทศไทยร่วมกัน และเกิดการรวมพลังของทุกภาคส่วนในสังคมทั้งประชาชนเอกชนประชาสังคมในการขับเคลื่อนการพัฒนาเพื่อการสร้างและรักษาไว้ซึ่งผลประโยชน์แห่งชาติและบรรลุวิสัยทัศน์ “ประเทศไทยมีความมั่นคงมั่งคั่งยั่งยืนเป็นประเทศพัฒนาแล้วด้วยการพัฒนาตามหลักปรัชญาของเศรษฐกิจพอเพียง” หรือคตินิพนธ์ประจำชาติ “มั่นคงมั่งคั่งยั่งยืน” เพื่อให้ประเทศมีขีดความสามารถในการแข่งขันมีรายได้สูงอยู่ในกลุ่มประเทศพัฒนาแล้วคนไทยมีความสุขอยู่ดีกินดีสังคมมีความมั่นคงเสมอภาคและเป็นธรรมซึ่งยุทธศาสตร์ชาติที่จะใช้เป็นกรอบแนวทางการพัฒนาในระยะ ๒๐ ปีต่อจากนี้ไปจะประกอบด้วย ๖ ยุทธศาสตร์ได้แก่

- (๑) ยุทธศาสตร์ด้านความมั่นคง
- (๒) ยุทธศาสตร์ด้านการสร้างความสามารถในการแข่งขัน
- (๓) ยุทธศาสตร์การพัฒนาและเสริมสร้างศักยภาพคน
- (๔) ยุทธศาสตร์ด้านการสร้างโอกาสความเสมอภาคและเท่าเทียมกันทางสังคม
- (๕) ยุทธศาสตร์ด้านการสร้างการเติบโตบนคุณภาพชีวิตที่เป็นมิตรกับสิ่งแวดล้อมและ
- (๖) ยุทธศาสตร์ด้านการปรับสมดุลและพัฒนาระบบการบริหารจัดการภาครัฐโดยมีสาระสำคัญของแต่ละยุทธศาสตร์สรุปได้ดังนี้

๑. ยุทธศาสตร์ด้านความมั่นคงมีเป้าหมายทั้งในการสร้างเสถียรภาพภายในประเทศและช่วยลดและป้องกันภัยคุกคามจากภายนอกรวมทั้งสร้างความเชื่อมั่นในกลุ่มประเทศอาเซียนและประชาคมโลกที่มีต่อประเทศไทยกรอบแนวทางที่ต้องให้ความสำคัญ อาทิ

- (๑) การเสริมสร้างความมั่นคงของสถาบันหลักและการปกครองระบอบประชาธิปไตยอันมีพระมหากษัตริย์ทรงเป็นประมุข
- (๒) การปฏิรูปกลไกการบริหารประเทศและพัฒนาความมั่นคงทางการเมืองจัดคอร์รัปชันสร้างความเชื่อมั่นในกระบวนการยุติธรรม
- (๓) การรักษาความมั่นคงภายในและความสงบเรียบร้อยภายในตลอดจนการบริหารจัดการความมั่นคงชายแดนและชายฝั่งทะเล
- (๔) การพัฒนาระบบกลไกมาตรการและความร่วมมือระหว่างประเทศทุกระดับและรักษาคุณภาพความสัมพันธ์กับประเทศมหาอำนาจเพื่อป้องกันและแก้ไขปัญหาความมั่นคงรูปแบบใหม่
- (๕) การพัฒนาเสริมสร้างศักยภาพการฝึกกำลังป้องกันประเทศการรักษาความสงบเรียบร้อยภายในประเทศสร้างความร่วมมือกับประเทศเพื่อนบ้านและมิตรประเทศ
- (๖) การพัฒนาระบบการเตรียมพร้อมแห่งชาติและระบบบริหารจัดการภัยพิบัติรักษาความมั่นคงของฐานทรัพยากรธรรมชาติ สิ่งแวดล้อม
- (๗) การปรับกระบวนการทำงานของกลไกที่เกี่ยวข้องจากแนวตั้งสู่แนวนานมากขึ้น



๒. ยุทธศาสตร์ด้านการสร้างความสามารถในการแข่งขันเพื่อให้ประเทศไทยสามารถพัฒนาไปสู่การเป็นประเทศพัฒนาแล้วซึ่งจำเป็นต้องยกระดับผลิตภาพการผลิตและการใช้นวัตกรรมในการเพิ่มความสามารถในการแข่งขันและการพัฒนาอย่างยั่งยืนทั้งในสาขาอุตสาหกรรมเกษตรและบริการการสร้างความมั่นคงและปลอดภัยด้านอาหารการเพิ่มขีดความสามารถทางการค้าและการเป็นผู้ประกอบการรวมทั้งการพัฒนาฐานเศรษฐกิจแห่งอนาคตทั้งนี้ภายใต้กรอบการปฏิรูปและพัฒนาปัจจัยเชิงยุทธศาสตร์ทุกด้านอันได้แก่ โครงสร้างพื้นฐานและระบบโลจิสติกส์วิทยาศาสตร์เทคโนโลยีและนวัตกรรมการพัฒนาทุนมนุษย์และการบริหารจัดการทั้งในภาครัฐและภาคธุรกิจเอกชนกรอบแนวทางที่ต้องให้ความสำคัญ อาทิ

(๑) การพัฒนาสมรรถนะทางเศรษฐกิจได้แก่การรักษาเสถียรภาพเศรษฐกิจและสร้างความเชื่อมั่นการส่งเสริมการค้าและการลงทุนที่อยู่บนการแข่งขันที่เป็นธรรมและรับผิดชอบต่อสังคมตลอดจนการพัฒนาประเทศสู่ความเป็นชาติการค้าเพื่อให้ได้ประโยชน์จากห่วงโซ่มูลค่าในภูมิภาคและเป็นการยกระดับไปสู่ส่วนบนของห่วงโซ่มูลค่ามากขึ้น

(๒) การพัฒนาภาคการผลิตและบริการบนฐานของการพัฒนานวัตกรรมและมีความเป็นมิตรต่อสิ่งแวดล้อมโดยมีการใช้ดิจิทัลและการค้าที่เข้มข้นเพื่อสร้างมูลค่าเพิ่มและขยายกิจกรรมการผลิตและบริการโดยมุ่งสู่ความเป็นเลิศในระดับโลกและในระดับภูมิภาคในอุตสาหกรรมหลายสาขาและในภาคบริการที่หลากหลายตามรูปแบบการดำเนินชีวิตและการดำเนินธุรกิจที่เปลี่ยนไปรวมทั้งเป็นแหล่งอาหารคุณภาพสะอาดและปลอดภัยของโลก

- ภาคเกษตรโดยเสริมสร้างฐานการผลิตให้เข้มแข็งและยั่งยืนเพิ่มขีดความสามารถในการแข่งขันของภาคเกษตรส่งเสริมเกษตรกรรายย่อยให้ปรับไปสู่การทำเกษตรยั่งยืนที่เป็นมิตรกับสิ่งแวดล้อมและรวมกลุ่มเกษตรกรในการพัฒนาอาชีพที่เข้มแข็งและการพัฒนาสินค้าเกษตรที่มีศักยภาพและอาหารคุณภาพสะอาดและปลอดภัย

- ภาคอุตสาหกรรมโดยพัฒนาอุตสาหกรรมศักยภาพยกระดับการพัฒนาอุตสาหกรรมปัจจุบันที่มีศักยภาพสูงและพัฒนาอุตสาหกรรมอนาคตที่มีศักยภาพโดยการใช้ดิจิทัลและการค้ามาเพิ่มมูลค่าและยกระดับห่วงโซ่มูลค่าในระดับสูงขึ้น

- ภาคบริการโดยขยายฐานการบริการให้มีความหลากหลายมีความเป็นเลิศและเป็นมิตรต่อสิ่งแวดล้อมโดยการยกระดับบริการที่เป็นฐานรายได้เดิมเช่นการท่องเที่ยวและพัฒนาให้ประเทศไทยเป็นศูนย์กลางการให้บริการสุขภาพธุรกิจบริการด้านการเงินและธุรกิจบริการที่มีศักยภาพอื่น ๆ เป็นต้น

(๓) การพัฒนาผู้ประกอบการและเศรษฐกิจชุมชนพัฒนาทักษะผู้ประกอบการยกระดับผลิตภาพแรงงานและพัฒนาวิสาหกิจขนาดกลางและขนาดย่อม (SMEs) สู่สากลและพัฒนาวิสาหกิจชุมชนและสถาบันเกษตรกร

(๔) การพัฒนาพื้นที่เศรษฐกิจพิเศษและเมืองพัฒนาเขตเศรษฐกิจพิเศษชายแดนและพัฒนาระบบเมืองศูนย์กลางความเจริญจัดระบบผังเมืองที่มีประสิทธิภาพและมีส่วนร่วมมีการจัดการสิ่งแวดล้อมเมืองและโครงสร้างพื้นฐานทางสังคมและเศรษฐกิจที่สอดคล้องกับศักยภาพ

(๕) การลงทุนพัฒนาโครงสร้างพื้นฐานในด้านการขนส่งด้านพลังงานระบบเทคโนโลยีสารสนเทศและการสื่อสารและการวิจัยและพัฒนา



(๖) การเชื่อมโยงกับภูมิภาคและเศรษฐกิจโลกสร้างความเป็นหุ้นส่วนการพัฒนา กับนานาชาติ ส่งเสริมความร่วมมือกับนานาชาติในการสร้างความมั่นคงด้านต่างๆ เพิ่มบทบาทของไทยในองค์กรระหว่างประเทศ รวมถึงสร้างองค์ความรู้ด้านการต่างประเทศ

๓. ยุทธศาสตร์การพัฒนาและเสริมสร้างศักยภาพคนเพื่อพัฒนาคนและสังคมไทยให้เป็นรากฐานที่แข็งแกร่งของประเทศมีความพร้อมทางกายใจสติปัญญา มีความเป็นสากลมีทักษะการคิดวิเคราะห์อย่างมีเหตุผล มีระเบียบวินัยเคารพกฎหมายมีคุณธรรมจริยธรรม รู้คุณค่าความเป็นไทย มีครอบครัวที่มั่นคงกรอบแนวทางที่ต้องให้ความสำคัญ

- (๑) การพัฒนา ศักยภาพคนตลอดช่วงชีวิตให้สนับสนุนการเจริญเติบโตของประเทศ
- (๒) การยกระดับคุณภาพการศึกษาและการเรียนรู้ให้มีคุณภาพเท่าเทียมและทั่วถึง
- (๓) การปลูกฝังระเบียบวินัยคุณธรรมจริยธรรมค่านิยมที่พึงประสงค์
- (๔) การสร้างเสริมให้คนมีสุขภาพที่ดี
- (๕) การสร้างความอยู่ดีมีสุขของครอบครัวไทยเสริมสร้างบทบาทของสถาบันครอบครัวในการบ่มเพาะจิตใจให้เข้มแข็ง

๔. ยุทธศาสตร์ด้านการสร้างโอกาสความเสมอภาคและเท่าเทียมกันทางสังคม เพื่อเร่งกระจายโอกาสการพัฒนาและสร้างความมั่นคงให้ทั่วถึงลดความเหลื่อมล้ำไปสู่สังคมที่เสมอภาคและเป็นธรรมกรอบแนวทางที่ต้องให้ความสำคัญ

- (๑) การสร้างความมั่นคงและการลดความเหลื่อมล้ำทางด้านเศรษฐกิจและสังคม
- (๒) การพัฒนาระบบบริการและระบบบริหารจัดการสุขภาพ
- (๓) การสร้างสภาพแวดล้อมและนวัตกรรมที่เอื้อต่อการดำรงชีวิตในสังคมสูงวัย
- (๔) การสร้างความเข้มแข็งของสถาบันทางสังคมทุนทางวัฒนธรรมและความเข้มแข็งของชุมชน
- (๕) การพัฒนาการสื่อสารมวลชนให้เป็นกลไกในการสนับสนุนการพัฒนา

๕. ยุทธศาสตร์ด้านการสร้างการเติบโตบนคุณภาพชีวิตที่เป็นมิตรต่อสิ่งแวดล้อม เพื่อเร่งอนุรักษ์ฟื้นฟูและสร้างความมั่นคงของฐานทรัพยากรธรรมชาติและความมั่นคงด้านน้ำ รวมทั้งมีความสามารถในการป้องกันผลกระทบและปรับตัวต่อการเปลี่ยนแปลงสภาพภูมิอากาศและภัยพิบัติธรรมชาติและพัฒนาไปสู่การเป็นสังคมสีเขียวกรอบแนวทางที่ต้องให้ความสำคัญ

- (๑) การจัดระบบอนุรักษ์ฟื้นฟูและป้องกันการทำลายทรัพยากรธรรมชาติ
- (๒) การวางระบบบริหารจัดการน้ำให้มีประสิทธิภาพทั้ง ๒๕ ลุ่มน้ำ เน้นการปรับระบบบริหารจัดการอุทกภัยอย่างบูรณาการ

- (๓) การพัฒนาและใช้พลังงานที่เป็นมิตรกับสิ่งแวดล้อม
- (๔) การพัฒนาเมืองอุตสาหกรรมเชิงนิเวศและเมืองที่เป็นมิตรกับสิ่งแวดล้อม
- (๕) การร่วมลดปัญหาโลกร้อนและปรับตัวให้พร้อมกับการเปลี่ยนแปลงสภาพภูมิอากาศ
- (๖) การใช้เครื่องมือทางเศรษฐศาสตร์และนโยบายการคลังเพื่อสิ่งแวดล้อม



๖. ยุทธศาสตร์ด้านการปรับสมดุลและพัฒนากระบวนการบริหารจัดการภาครัฐเพื่อให้หน่วยงานภาครัฐมีขนาดที่เหมาะสมกับบทบาทภารกิจมีสมรรถนะสูงมีประสิทธิภาพและประสิทธิผลกระจายบทบาทภารกิจไปสู่ท้องถิ่นอย่างเหมาะสมมีธรรมาภิบาลกรอบแนวทางที่ต้องให้ความสำคัญ อาทิ

- (๑) การปรับปรุงโครงสร้างบทบาทภารกิจของหน่วยงานภาครัฐให้มีขนาดที่เหมาะสม
  - (๒) การวางระบบบริหารราชการแบบบูรณาการ
  - (๓) การพัฒนาระบบบริหารจัดการกำลังคนและพัฒนาบุคลากรภาครัฐ
  - (๔) การต่อต้านการทุจริตและประพฤติมิชอบ
  - (๕) การปรับปรุงกฎหมายและระเบียบต่างๆให้ทันสมัยเป็นธรรมและเป็นสากล
  - (๖) การพัฒนาระบบการให้บริการประชาชนของหน่วยงานภาครัฐ
  - (๗) การปรับปรุงการบริหารจัดการรายได้และรายจ่ายของภาครัฐ
- ๒.๔ กลไกการขับเคลื่อนกระบวนการพัฒนา

ยุทธศาสตร์ชาติจะเป็นแผนแม่บทหลักในการพัฒนาประเทศเพื่อให้ส่วนราชการและหน่วยงานต่างๆใช้เป็นแนวทางในการจัดทำแผนยุทธศาสตร์การพัฒนาประเทศในด้านต่างๆ อาทิ แผนพัฒนาเศรษฐกิจและสังคมแห่งชาติแผนเฉพาะด้านต่างๆ เช่น ด้านความมั่นคง เศรษฐกิจ การศึกษา ศิลปวัฒนธรรม ฯลฯ แผนปฏิบัติการในระดับกระทรวงและในระดับพื้นที่ให้มีความสอดคล้องกันตามห้วงเวลานอกจากนี้ยุทธศาสตร์ชาติจะใช้เป็นกรอบในการจัดสรรงบประมาณและทรัพยากรอื่นๆของประเทศเพื่อขับเคลื่อนการพัฒนาอย่างมีเอกภาพให้บรรลุเป้าหมายโดยจะต้องอาศัยการประสานความร่วมมือจากหลายภาคส่วนภายใต้ระบบประชารัฐคือความร่วมมือของภาครัฐ ภาคเอกชน ภาคประชาชน และประชาสังคม ทั้งนี้รัฐธรรมนูญแห่งราชอาณาจักรไทยจะได้มีการกำหนดเกี่ยวกับบทบาทของยุทธศาสตร์ชาติและแนวทางในการนำยุทธศาสตร์ชาติไปสู่การปฏิบัติเพื่อที่ส่วนราชการและหน่วยงานต่างๆจะสามารถขับเคลื่อนการพัฒนาได้อย่างต่อเนื่องและบูรณาการ

#### ๑.๑.๑ ปัจจัยความสำเร็จของยุทธศาสตร์ชาติ

สาระของยุทธศาสตร์ชาติกำหนดวิสัยทัศน์ระยะยาวที่ชัดเจนมีการกำหนดเป้าหมายและภาพในอนาคตของประเทศที่ชัดเจนและเป็นที่ยอมรับและยอมรับเป็นเจ้าของร่วมกันสามารถถ่ายทอดเป้าหมายของยุทธศาสตร์ชาติสู่เป้าหมายเฉพาะด้านต่างๆตามระยะเวลาเป็นช่วงๆของหน่วยงานปฏิบัติได้และมีการกำหนดตัวชี้วัดที่สามารถวัดผลสัมฤทธิ์ได้

๑. ระบบและกฎหมายมีกฎหมายรองรับมีกลไกเชื่อมโยงกับแผนพัฒนาเศรษฐกิจและสังคมแห่งชาติและแผนในระดับต่างๆเพื่อให้ส่วนราชการนำยุทธศาสตร์ชาติไปปฏิบัติรวมทั้งกรอบกฎหมายด้านการจัดสรรงบประมาณให้สามารถระดมทรัพยากรเพื่อผลักดันขับเคลื่อนการดำเนินการตามยุทธศาสตร์ชาติอย่างมีบูรณาการและกรอบกฎหมายที่จะกำหนดให้การดำเนินการตามยุทธศาสตร์ชาติมีความต่อเนื่องรวมทั้งมีระบบการติดตามและประเมินผลอย่างเป็นระบบในทุกระดับ

๒. กลไกสู่การปฏิบัติมีกลไกที่สอดรับ/สอดคล้องตั้งแต่ระดับการจัดทำยุทธศาสตร์การนำไปสู่การปฏิบัติและการติดตามประเมินผลรวมทั้งมีกลไกในการกำกับดูแลบริหารจัดการและการขับเคลื่อนยุทธศาสตร์ชาติสู่การปฏิบัติอย่างมีประสิทธิภาพและหน่วยงานปฏิบัติจะต้องมีความเข้าใจสามารถกำหนดแผนงานโครงการให้สอดคล้องกับเป้าหมายที่กำหนดไว้ในยุทธศาสตร์ชาติ



## ๒) แผนพัฒนาเศรษฐกิจและสังคมแห่งชาติ ฉบับที่ ๑๒

### ๑. การเสริมสร้างและพัฒนาศักยภาพมนุษย์

- ๑.๑ เพื่อปรับเปลี่ยนให้คนในสังคมไทยมีค่านิยมตามบรรทัดฐานที่ดีทางสังคม
- ๑.๒ เพื่อเตรียมคนในสังคมไทยให้มีทักษะในการดำรงชีวิตสำหรับโลกศตวรรษที่ ๒๑
- ๑.๓ เพื่อส่งเสริมให้คนไทยมีสุขภาพที่ดีตลอดช่วงชีวิต
- ๑.๔ เพื่อเสริมสร้างสถาบันทางสังคมให้มีความเข้มแข็งเอื้อต่อการพัฒนาคนและประเทศ

### ๒. การสร้างความเป็นธรรมลดความเหลื่อมล้ำในสังคม

- ๒.๑ เพื่อขยายโอกาสทางเศรษฐกิจและสังคมให้แก่กลุ่มประชากรร้อยละ ๔๐ มีรายได้ต่ำสุด
- ๒.๒ เพื่อให้คนไทยทุกคนเข้าถึงบริการทางสังคมที่มีคุณภาพได้อย่างทั่วถึง
- ๒.๓ เพื่อสร้างความเข้มแข็งให้ชุมชน

### ๓. สร้างความเข้มแข็งทางเศรษฐกิจและแข่งขันได้อย่างยั่งยืน

- ๓.๑ เพื่อสร้างความเข้มแข็งของแรงขับเคลื่อนทางเศรษฐกิจให้สนับสนุนเป้าหมายการเพิ่ม

รายได้ต่อหัว

- ๓.๑.๑ เพื่อเพิ่มศักยภาพของฐานการผลิตและฐานรายได้เดิมและสร้างฐานการผลิตและรายได้

ใหม่

- ๓.๑.๒ เพื่อสนับสนุนการกระจายการขยายตัวของกิจกรรมทางเศรษฐกิจและการแบ่งปันผลประโยชน์อย่างเป็นธรรม และสนับสนุนเศรษฐกิจที่เป็นมิตรกับสิ่งแวดล้อม

๓.๑.๓ เพื่อรักษาเสถียรภาพทางเศรษฐกิจสร้างความเข้มแข็งและรักษาวินัยทางการเงินการคลัง และพัฒนาเครื่องมือทางการเงินที่สนับสนุนการระดมทุนที่มีประสิทธิภาพ

๓.๒ สร้างความเข้มแข็งให้กับเศรษฐกิจรายสาขาเพื่อยกระดับขีดความสามารถในการแข่งขันของภาคเกษตร อุตสาหกรรม บริการ และการค้าการลงทุน ดังนี้

๓.๒.๑ เพื่อส่งเสริมการพัฒนานวัตกรรมในการสร้างมูลค่าและเพิ่มประสิทธิภาพการผลิตของสินค้าและบริการ

๓.๒.๒ เพื่อส่งเสริมและพัฒนาเศรษฐกิจชีวภาพให้เป็นฐานรายได้ใหม่ที่สำคัญ พัฒนาระบบการบริหารจัดการความเสี่ยงและมีการปรับตัวให้พร้อมรับการเปลี่ยนแปลงของสภาพภูมิอากาศเพื่อให้ฐานการผลิตภาคเกษตรและรายได้เกษตรกรมีความมั่นคง

๓.๒.๓ เพื่อเร่งผลักดันให้สินค้าเกษตรและอาหารของไทยมีความโดดเด่นในด้านคุณภาพมาตรฐานและความปลอดภัยในตลาดโลก

๓.๒.๔ เพื่อเพิ่มศักยภาพของอุตสาหกรรมสำคัญเดิมให้สามารถต่อยอดสู่อุตสาหกรรมแห่งอนาคตที่ใช้เทคโนโลยีสมัยใหม่อย่างเข้มข้น และสร้างรากฐานการพัฒนาอุตสาหกรรมใหม่บนฐานของความเป็นมิตรต่อสิ่งแวดล้อม

๓.๒.๕ เพื่อเพิ่มศักยภาพของฐานบริการเดิมและขยายฐานบริการใหม่ในการปรับตัวสู่เศรษฐกิจฐานบริการที่เข้มแข็งขึ้น รวมทั้งพัฒนาอุตสาหกรรมท่องเที่ยวให้เติบโตอย่างสมดุลและยั่งยืน

๓.๒.๖ เพื่อพัฒนาปัจจัยสนับสนุนและอำนวยความสะดวกทางการค้าและการลงทุนให้สนับสนุนการเพิ่มขีดความสามารถในการแข่งขันของผู้ประกอบการไทย รวมทั้งพัฒนาสังคมผู้ประกอบการ



๓.๒.๗ เพื่อพัฒนาระบบการเงินของประเทศให้สนับสนุนการเพิ่มขีดความสามารถในการแข่งขันของภาคการผลิตและบริการ การค้า และการลงทุน

๓.๒.๘ เพื่อสร้างความเข้มแข็งขององค์กรการเงินฐานรากและระบบสหกรณ์ให้สนับสนุนบริการทางการเงินในระดับฐานรากและเกษตรกรรายย่อย

#### ๔. การเติบโตที่เป็นมิตรกับสิ่งแวดล้อมเพื่อพัฒนาอย่างยั่งยืน

๔.๑ รักษา ฟื้นฟูทรัพยากรธรรมชาติและมีการใช้ประโยชน์อย่างยั่งยืนและเป็นธรรม

๔.๒ สร้างความมั่นคงด้านน้ำของประเทศ และบริหารจัดการทรัพยากรน้ำทั้งระบบให้มีประสิทธิภาพ

๔.๓ บริหารจัดการสิ่งแวดล้อม และลดมลพิษให้มีคุณภาพดีขึ้น

๔.๔ พัฒนาขีดความสามารถในการลดก๊าซเรือนกระจกและการปรับตัวเพื่อลดผลกระทบจากการเปลี่ยนแปลงสภาพภูมิอากาศ และการรับมือกับภัยพิบัติ

#### ๕. ด้านความมั่นคง

๕.๑ เพื่อปกป้องสถาบันพระมหากษัตริย์และเสริมสร้างความมั่นคงภายใน รวมทั้งป้องกันปัญหา ภัยคุกคามที่เป็นอุปสรรคต่อการพัฒนาเศรษฐกิจ สังคม และการเมืองของชาติ

๕.๒ เพื่อสร้างความพร้อมและผนึกกำลังของทุกภาคส่วน ให้มีขีดความสามารถในการบริหารจัดการด้านความมั่นคง และมีศักยภาพในการป้องกันและแก้ไขสถานการณ์ที่เกิดจากภัยคุกคาม ทั้งภัยทางทหารและภัยคุกคามอื่นๆ

๕.๓ เพื่อเสริมสร้างความร่วมมือด้านความมั่นคงกับมิตรประเทศในการสนับสนุนการรักษาความสงบสุขและผลประโยชน์ของชาติ

๕.๔ เพื่อเพิ่มประสิทธิภาพการบริหารนโยบายด้านความมั่นคงและนโยบายทางเศรษฐกิจ สังคม ทรัพยากรธรรมชาติและสิ่งแวดล้อมให้มีความเป็นเอกภาพ

#### ๖. การเพิ่มประสิทธิภาพและธรรมาภิบาลในภาครัฐ

๖.๑ เพื่อให้ภาครัฐมีขนาดเล็ก มีการบริหารจัดการที่ดี และได้มาตรฐานสากล

๖.๒ เพื่อให้องค์กรปกครองส่วนท้องถิ่นมีการบริหารจัดการและให้บริการแก่ประชาชนในท้องถิ่น ได้อย่างมีประสิทธิภาพ ประสิทธิภาพ และโปร่งใสตรวจสอบได้

๖.๓ เพื่อลดปัญหาการทุจริตและประพฤติมิชอบของประเทศ

๖.๔ เพื่อพัฒนาระบบและกระบวนการทางกฎหมายให้สามารถอำนวยความสะดวกด้วยความ รวดเร็วและเป็นธรรมแก่ประชาชน

#### ๗. ด้านการพัฒนาโครงสร้างพื้นฐานและระบบโลจิสติกส์

๗.๑ เพื่อพัฒนาโครงสร้างพื้นฐาน สิ่งอำนวยความสะดวกด้านการขนส่งและการค้า รวมทั้งมีกลไก กำกับ ดูแล การประกอบกิจการขนส่งที่มีประสิทธิภาพและโปร่งใส

๗.๒ เพื่อสร้างความมั่นคงทางพลังงาน เพิ่มประสิทธิภาพการใช้พลังงาน และส่งเสริมการใช้พลังงานทดแทนและพลังงานสะอาด ตลอดจนขยายโอกาสทางธุรกิจในภูมิภาคอาเซียน



๗.๓ เพื่อเพิ่มประสิทธิภาพและขยายการให้บริการด้านโครงสร้างพื้นฐานดิจิทัลอย่างทั่วถึงทั้งประเทศ ในราคาที่เหมาะสมเป็นธรรม และส่งเสริมธุรกิจดิจิทัลใหม่ และนวัตกรรม รวมทั้งพัฒนาระบบความปลอดภัยทางไซเบอร์ให้มีความมั่นคง และคุ้มครองสิทธิส่วนบุคคลให้แก่ผู้ใช้บริการ

๗.๔ เพื่อพัฒนาประสิทธิภาพและขยายการให้บริการโครงสร้างพื้นฐานด้านน้ำประปาทั้งในเชิง ปริมาณและคุณภาพให้ครอบคลุมทั่วประเทศ ลดอัตราการสูญเสียน้ำในระบบประปา และสร้างกลไกการบริหารจัดการการประกอบกิจการน้ำประปาในภาพรวมของประเทศ

๗.๕ เพื่อพัฒนาอุตสาหกรรมต่อเนื่องที่เกิดจากลงทุนด้านโครงสร้างพื้นฐาน เพื่อลดการนำเข้าจาก ต่างประเทศ และสร้างโอกาสทางเศรษฐกิจให้กับประเทศ

#### ๘. ด้านวิทยาศาสตร์ เทคโนโลยี วิจัยและนวัตกรรม

๘.๑ เพื่อสร้างความเข้มแข็งและยกระดับความสามารถด้านวิทยาศาสตร์และเทคโนโลยี ขั้นก้าวหน้า ให้สนับสนุนการสร้างมูลค่าของสาขาการผลิตและบริการเป้าหมาย

๘.๒ เพื่อสร้างโอกาสการเข้าถึงและนำเทคโนโลยีไปใช้ให้กับเกษตรกรรายย่อย วิสาหกิจชุมชน และวิสาหกิจขนาดกลางและขนาดย่อม

๘.๓ เพื่อพัฒนานวัตกรรมที่มุ่งเน้นการลดความเหลื่อมล้ำและยกระดับคุณภาพชีวิตของประชาชน ผู้สูงอายุ ผู้ด้อยโอกาสทางสังคม และเพิ่มคุณภาพสิ่งแวดล้อม

๘.๔ เพื่อบูรณาการระบบบริหารจัดการวิทยาศาสตร์ เทคโนโลยี วิจัย และนวัตกรรมให้สามารถ ดำเนินงานไปในทิศทางเดียวกัน

#### ๙. การพัฒนาภาคเมืองและพื้นที่เศรษฐกิจ

๙.๑ เพื่อกระจายความเจริญและโอกาสทางเศรษฐกิจไปสู่ภูมิภาคอย่างทั่วถึงมากขึ้น

๙.๒ เพื่อพัฒนาเมืองศูนย์กลางของจังหวัดให้เป็นเมืองน่าอยู่สำหรับคนทุกกลุ่ม

๙.๓ เพื่อพัฒนาและฟื้นฟูพื้นที่ฐานเศรษฐกิจหลักให้ขยายตัวอย่างเป็นมิตรต่อสิ่งแวดล้อม และเพิ่มคุณภาพชีวิตของคนในชุมชน

๙.๔ เพื่อพัฒนาพื้นที่เศรษฐกิจใหม่ให้สนับสนุนการเพิ่มขีดความสามารถในการแข่งขันและการพัฒนาในพื้นที่อย่างยั่งยืน

#### ๑๐. ด้านการต่างประเทศ ประเทศเพื่อนบ้านและภูมิภาค

๑๐.๑ เพื่อใช้ประโยชน์จากจุดเด่นของทำเลที่ตั้งของประเทศไทยที่เป็นจุดเชื่อมโยงสำคัญของแนวระเบียงเศรษฐกิจต่างๆ ให้เกิดประโยชน์อย่างเต็มศักยภาพในการพัฒนาเศรษฐกิจและสังคมของไทย

๑๐.๒ เพื่อขยายโอกาสด้านการค้าการลงทุนระหว่างประเทศ และยกระดับให้ประเทศเป็นฐานการผลิตและการลงทุนที่มีศักยภาพและโดดเด่น

๑๐.๓ เพื่อเพิ่มบทบาทของไทยในเวทีโลกด้วยการส่งเสริมบทบาทที่สร้างสรรค์ของไทยในกรอบ ความร่วมมือต่างๆ รวมทั้งการสนับสนุนการขับเคลื่อนการพัฒนาภายใต้กรอบเป้าหมายการพัฒนาที่ยั่งยืน (Sustainable Development Goals: SDGs) THAILAND ๔.๐



รัฐบาล พล.อ.ประยุทธ์ จันทร์โอชา มุ่งมั่นในการนำ “โมเดลประเทศไทย ๔.๐” หรือ “ไทยแลนด์ ๔.๐” มาใช้ เพื่อผลักดันประเทศไทยให้หลุดพ้นกับดัก ๓ กับดักที่กำลังเผชิญ ทั้ง ๑) กับดักประเทศรายได้ปานกลาง (Middle Income Trap) ๒) กับดักความเหลื่อมล้ำ (Inequality Trap) ๓) กับดักความไม่สมดุลของการพัฒนา (Imbalance Trap) เป้าหมายเพื่อนำประเทศมุ่งสู่ความมั่นคง มั่งคั่ง และยั่งยืน อย่างเป็นรูปธรรม ผ่านโมเดลนี้

ก่อนหน้าที่จะมีการพัฒนาประเทศไทย ๔.๐ นั้น ไทยเริ่มก้าวสู่โมเดลไทยแลนด์ ๑.๐ หลังจากเริ่มต้นพัฒนาภาคเกษตรกรรม แล้วจึงค่อยปรับมาสู่ไทยแลนด์ ๒.๐ การลงทุนอุตสาหกรรมเบาที่มุ่งเน้นแรงงานราคาต่ำ เช่น สิ่งทอ อาหาร และมาสู่ ไทยแลนด์ ๓.๐ มุ่งเน้นการส่งเสริมการลงทุนในอุตสาหกรรมหนัก ซึ่งการพัฒนาของประเทศไทยใน ๓ ช่วงแรกนั้น ไทยมีการอัตราการขยายตัวทางเศรษฐกิจสูงสุดเฉลี่ยถึง ๗% ต่อปี แต่มาถึงจุดหนึ่งหลังปี ๒๕๔๐ อัตราการขยายตัวทางเศรษฐกิจลดลงมาเป็น ๓-๔% ต่อปี

เหตุผลสำคัญเพราะไทยไม่เคยปรับโครงสร้างเศรษฐกิจอย่างจริงจังมาก่อน และไม่เคยมีการพัฒนาเทคโนโลยีของตัวเอง แรงงานไม่ได้มีทักษะจนกลายเป็นปัญหาความเหลื่อมล้ำของโอกาส ซึ่งในช่วงนี้รัฐบาลต้องการก้าวกระโดดข้ามหุบเหว ซึ่งต้องใช้ความกล้าหาญทางการเมือง และต้องใช้พลังที่เรียกว่าพลังประชารัฐในการขับเคลื่อนไทยแลนด์ ๔.๐

๓ กลไกขับเคลื่อนประเทศไทย ๔.๐ กลไกขับเคลื่อน (Engines of Growth) ชุดใหม่ ประกอบด้วย

๑) Productive Growth Engine ซึ่งเป้าหมายสำคัญเพื่อปรับเปลี่ยนประเทศไทยสู่ประเทศที่มีรายได้สูง (High Income Country) ที่ขับเคลื่อนด้วยนวัตกรรม ปัญญา เทคโนโลยี และ ความคิดสร้างสรรค์ กลไกดังกล่าว ประกอบไปด้วย การสร้างเครือข่ายความร่วมมือในรูปแบบประชารัฐ การบริหารจัดการสมัยใหม่ และการสร้างคลัสเตอร์ทางด้านเทคโนโลยี การพัฒนาขีดความสามารถด้านการวิจัยและพัฒนา การพัฒนาโมเดลธุรกิจที่ขับเคลื่อนด้วยนวัตกรรม กิจกรรมร่วมทุนรัฐและเอกชนในโครงการขนาดใหญ่ รวมถึงการบ่มเพาะธุรกิจด้านเทคโนโลยี เป็นต้น ซึ่งถือเป็นการตอบโจทยความพยายามในการก้าวข้ามกับดักประเทศรายได้ปานกลางที่ไทยกำลังเผชิญอยู่

๒) Inclusive Growth Engine เพื่อให้ประชาชนได้รับประโยชน์และเป็นการกระจายรายได้ โอกาส และความมั่งคั่งที่เกิดขึ้น

โดยกลไกนี้ ประกอบด้วย การสร้างคลัสเตอร์เศรษฐกิจระดับกลุ่มจังหวัด การพัฒนาเศรษฐกิจระดับฐานรากในชุมชน การส่งเสริมวิสาหกิจเพื่อสังคม เพื่อตอบโจทยประเด็นปัญหาและความท้าทายทางสังคมในมิติต่างๆ การสร้างสภาพแวดล้อมที่เอื้ออำนวยต่อการทำธุรกิจ การส่งเสริมและสนับสนุนให้วิสาหกิจขนาดกลางและขนาดย่อมเข้มแข็งและสามารถแข่งขันได้ในเวทีโลก การสร้างงานใหม่ๆ เพื่อรองรับการเปลี่ยนแปลงในอนาคต การยกระดับขีดความสามารถ การเสริมสร้างทักษะและการเติมเต็มศักยภาพของประชาชนให้ทันกับพลวัตการเปลี่ยนแปลงจากภายนอก และการจ่ายภาษีให้แก่ผู้ที่มีรายได้ต่ำกว่าเกณฑ์ที่กำหนดแบบมีเงื่อนไข (Negative Income Tax) เพื่อแก้ไขกับดักความเหลื่อมล้ำที่เกิดขึ้นในปัจจุบัน

๓) Green Growth Engine การสร้างความมั่งคั่งของไทยในอนาคต จะต้องคำนึงถึงการพัฒนา และใช้เทคโนโลยีที่เป็นมิตรต่อสิ่งแวดล้อม เพื่อตอบโจทยการหลุดออกจากกับดักความไม่สมดุลของการพัฒนา ระหว่างคนกับสภาพแวดล้อม

โดยกลไกนี้ประกอบด้วย การมุ่งเน้นการใช้พลังงานทดแทน การปรับแนวคิดจากเดิมที่คำนึงถึงความได้เปรียบเรื่องต้นทุน (Cost Advantage) เป็นหลัก มาสู่การคำนึงถึงประโยชน์ที่ได้จากการลดความ



สูญเสียที่เกิดขึ้นทั้งระบบ (Lost Advantage) หัวใจสำคัญอยู่ที่การพัฒนากระบวนการผลิตให้ส่งผลกระทบต่อสิ่งแวดล้อมน้อยที่สุด อันจะเกิดประโยชน์กับประเทศและประชาคมโลกด้วยในเวลาเดียวกัน

ทั้ง ๓ กลไกขับเคลื่อน “ประเทศไทย ๔.๐” ถือเป็นกรอบปฏิรูปประเทศไทยไปสู่ความมั่นคงอย่างมั่นคงและยั่งยืน เพื่อให้หลุดพ้นจากกับดักประเทศที่มีรายได้ปานกลาง ซึ่งถือเป็นเปลี่ยนโมเดลเศรษฐกิจจากการพึ่งพาการลงทุนต่างประเทศ มีการลงทุนการวิจัยและพัฒนาตัวเองน้อยมากโดยมุ่งเน้นการพัฒนาการศึกษาคน สร้างการวิจัยและพัฒนา โครงสร้างเศรษฐกิจ ให้ไทยสามารถอยู่ได้ในศตวรรษที่ ๒๑ซึ่งรัฐบาลต้องกล้าพอที่จะถอดกับดักจากการดึงเงินลงทุนต่างประเทศ เอาเทคโนโลยีของต่างชาติมา และต้องยืนอยู่บนขาตัวเองในระดับหนึ่ง





### ๓) แผนพัฒนาภาค/แผนพัฒนากลุ่มจังหวัด/แผนพัฒนาจังหวัด

#### แผนพัฒนาภาคใต้ พ.ศ.๒๕๖๐ – ๒๕๖๕ ฉบับทบทวน

ภาคใต้มีแหล่งท่องเที่ยวทางทะเลที่มีชื่อเสียงระดับโลกและแหล่งท่องเที่ยวที่มีศักยภาพสามารถ สร้างรายได้ให้กับภาคทั้งพื้นที่ตอนในและชายฝั่งทะเลทั้งสองด้าน รวมทั้งมีระบบนิเวศชายฝั่งที่เป็น แหล่งเพาะพันธุ์สัตว์น้ำตามธรรมชาติและเหมาะกับการเพาะเลี้ยงสัตว์น้ำชายฝั่ง ในขณะที่การผลิตภาคเกษตร ได้แก่ ยางพารา และปาล์มน้ำมันซึ่งเป็นแหล่งผลิตและแปรรูปที่สำคัญของประเทศยังเป็นแบบดั้งเดิม นอกจากนี้ภาคใต้มีความได้เปรียบด้านสภาพที่ตั้งทางภูมิศาสตร์ที่อยู่ใกล้เส้นทางการค้าโลก สามารถเชื่อมโยงการพัฒนา กับพื้นที่ภาคอื่นๆ ของประเทศ รวมทั้งภูมิภาคเอเชียใต้และเอเชียตะวันออก

ดังนั้น การพัฒนาภาคใต้ควรพัฒนาการท่องเที่ยวให้เป็นมาตรฐานสากลเพื่อรักษาความมีชื่อเสียง ของแหล่งท่องเที่ยวระดับโลกพร้อมกับพัฒนาแหล่งท่องเที่ยวที่มีศักยภาพให้เป็นที่รู้จักในระดับนานาชาติใช้ เทคโนโลยีและนวัตกรรมในการผลิตและแปรรูปภาคเกษตรควบคู่กับการอนุรักษ์ทรัพยากรธรรมชาติ และสิ่งแวดล้อม รวมทั้งพัฒนาการเชื่อมโยงการค้าการลงทุนกับภูมิภาคต่างๆ ของโลก

**เป้าหมายเชิงยุทธศาสตร์** “ภาคใต้เป็นเมืองท่องเที่ยวพักผ่อนตากอากาศระดับโลก เป็นศูนย์กลางผลิตภัณฑ์ ยางพาราและปาล์มน้ำมันของประเทศ และเมืองเศรษฐกิจเชื่อมโยงการค้าการลงทุนกับภูมิภาคอื่นของโลก”

#### ยุทธศาสตร์การพัฒนา

##### ยุทธศาสตร์ที่ ๑ พัฒนาการท่องเที่ยวของภาคให้เป็นแหล่งท่องเที่ยวคุณภาพชั้นนำของโลก

###### แนวทางการพัฒนา

- ๑) ยกกระดับมาตรฐานบริการ และส่งเสริมธุรกิจต่อเนื่องในแหล่งท่องเที่ยว ที่มีชื่อเสียงของภาค
- ๒) พัฒนาและสนับสนุนรูปแบบการท่องเที่ยวเรือสำราญ และการท่องเที่ยว เชิงอาหาร
- ๓) พัฒนาเมืองท่องเที่ยวหลัก (ภูเก็ต) ให้เป็นเมืองอัจฉริยะ (Smart City) และมีระบบขนส่งมวลชน (Monorail)
- ๔) พัฒนาแหล่งท่องเที่ยวบนบกบริเวณตอนในของภาคเชื่อมโยงกับแหล่งท่องเที่ยวทางทะเลที่มีชื่อเสียง
- ๕) พัฒนากิจกรรมและบริการท่องเที่ยวรูปแบบใหม่ให้มีความหลากหลายเพื่อสร้างมูลค่าเพิ่มให้กับ การท่องเที่ยวที่สำคัญของภาค
- ๖) ส่งเสริมการท่องเที่ยวชุมชนให้มีความเข้มแข็งและสอดคล้องกับศักยภาพของพื้นที่

##### ยุทธศาสตร์ที่ ๒ พัฒนาอุตสาหกรรมแปรรูปยางพาราและปาล์มน้ำมันแห่งใหม่ของประเทศ

###### แนวทางการพัฒนา

- ๑) พัฒนาเขตอุตสาหกรรมแปรรูปยางพาราขนาดใหญ่-สะเดา ที่ครบวงจรและ เป็นมิตรกับสิ่งแวดล้อม
- ๒) พัฒนาเขตอุตสาหกรรมโอเลโอเคมีคอลแบบครบวงจรในจังหวัดกระบี่ สุราษฎร์ธานีและชุมพร
- ๓) พัฒนาและสนับสนุนการใช้เทคโนโลยีชีวภาพและนวัตกรรมในการผลิต ภาคเกษตร



### ยุทธศาสตร์ที่ ๓ พัฒนาการผลิตสินค้าเกษตรหลักของภาคและสร้างความเข้มแข็งสถาบันเกษตรกร แนวทางการพัฒนา

- 1) ยกระดับการผลิตสินค้าเกษตรที่เป็นอัตลักษณ์ที่เหมาะสมกับศักยภาพพื้นที่ของภาค
- ๒) ยกระดับอุตสาหกรรมการเพาะเลี้ยงกุ้งและสัตว์น้ำชายฝั่งและการทำอุตสาหกรรมประมงทะเลที่ได้มาตรฐานสากล
- ๓) ส่งเสริมการทำเกษตรแบบผสมผสาน
- ๔) ส่งเสริมให้มีการใช้เทคโนโลยีและนวัตกรรมในการผลิตและบริหารจัดการฟาร์มอย่างเป็นระบบ
- ๕) สร้างความเข้มแข็งให้กับกลุ่มเกษตรกรและชุมชน

### ยุทธศาสตร์ที่ ๔ พัฒนาโครงสร้างพื้นฐานสนับสนุนการท่องเที่ยว การพัฒนา เขตอุตสาหกรรม และการ เชื่อมโยงการค้าโลก

#### แนวทางการพัฒนา

- ๑) พัฒนาโครงข่ายคมนาคมขนส่งเชื่อมโยงการพัฒนาแหล่งท่องเที่ยวชั้นนำ แห่งใหม่กับแหล่งท่องเที่ยวที่มีชื่อเสียง
- ๒) พัฒนาและสนับสนุนท่าเรือสำราญในจังหวัดภูเก็ต
- ๓) พัฒนาระบบโครงสร้างพื้นฐานสนับสนุนการพัฒนาเขตอุตสาหกรรมแปรรูปยางพาราขนาดใหญ่-สะเดา
- ๔) พัฒนาโครงสร้างพื้นฐานเชื่อมโยงภาคใต้กับเส้นทางการค้าโลก

### ยุทธศาสตร์ที่ ๕ อนุรักษ์ ป่าไม้ และบริหารจัดการทรัพยากรธรรมชาติและสิ่งแวดล้อมอย่างเป็นระบบเพื่อ เป็นฐานการพัฒนาที่ยั่งยืน

#### แนวทางการพัฒนา

- ๑) เพิ่มประสิทธิภาพการจัดการฐานทรัพยากรให้มีความอุดมสมบูรณ์
- ๒) วางระบบป้องกันและแก้ไขปัญหาการบริหารจัดการน้ำอย่างเป็นระบบ
- ๓) ส่งเสริมการใช้พลังงานทดแทนและเพิ่มประสิทธิภาพการใช้พลังงานเพื่อสร้างความมั่นคงด้านพลังงาน
- ๔) บริหารจัดการและแก้ไขปัญหาสิ่งแวดล้อมอย่างเป็นระบบ

### ยุทธศาสตร์ที่ ๖ พัฒนาพื้นที่ระเบียงเศรษฐกิจภาคใต้อย่างยั่งยืน

#### แนวทางการพัฒนา

- ๑) พัฒนาประตูการค้าฝั่งตะวันตก (Western Gateway)
- ๒) พัฒนาประตูสู่การท่องเที่ยวอ่าวไทยและอันดามัน (Royal Coast & Andaman Route)
- ๓) พัฒนาอุตสาหกรรมฐานชีวภาพและการแปรรูปการเกษตรมูลค่าสูง (Bio-Based & Processed Agricultural Products)
- ๔) การอนุรักษ์ทรัพยากรธรรมชาติ การส่งเสริมวัฒนธรรม และการพัฒนาเมืองน่าอยู่ (Green Culture & Livable Cities)



## แผนพัฒนากลุ่มจังหวัดภาคใต้ฝั่งอ่าวไทย พ.ศ. ๒๕๖๑ - ๒๕๖๕

### เป้าหมายการพัฒนา ของกลุ่มจังหวัดภาคใต้ฝั่งอ่าวไทย

“ศูนย์กลางการเกษตร การค้า การลงทุน การท่องเที่ยวนานาชาติ โลจิสติกส์ที่สมบูรณ์  
สิ่งแวดล้อมยั่งยืน และสังคมคุณภาพ”

#### เป้าประสงค์รวม

๑. กลุ่มจังหวัดเป็นศูนย์กลาง การผลิตและแปรรูป ยางพารา ปาล์มน้ำมัน ข้าว ไม้ผล สมุนไพร การเพาะเลี้ยงสัตว์น้ำเศรษฐกิจ และการเลี้ยงสัตว์เศรษฐกิจที่มีความโดดเด่นในพื้นที่
๒. กลุ่มจังหวัดมีมูลค่าการค้า การลงทุนที่เพิ่มขึ้น
๓. กลุ่มจังหวัดเป็นสถานที่ท่องเที่ยวนานาชาติ ที่มีคุณภาพ และมีความหลากหลายของรูปแบบการท่องเที่ยว
๔. มีระบบโครงสร้างพื้นฐาน และระบบโลจิสติกส์ที่มีศักยภาพในการรองรับการพัฒนาในด้านต่างๆ ของกลุ่มจังหวัด
๕. กลุ่มจังหวัดมีทรัพยากรธรรมชาติที่สมบูรณ์ มีสิ่งแวดล้อม ประชาชนมีคุณภาพชีวิตและสภาพสังคมที่ดี

#### ประเด็นการพัฒนาของกลุ่มจังหวัด

##### ๑) ประเด็นการพัฒนา

- ประเด็นการพัฒนาด้านที่ ๑ การพัฒนาการเกษตร ด้านการผลิต แปรรูป การตลาดและ การบริหารจัดการพืชเศรษฐกิจหลัก (ปาล์มน้ำมัน ยางพารา ข้าว ไม้ผล สมุนไพร) การประมง และปศุสัตว์
- ประเด็นการพัฒนาด้านที่ ๒ การส่งเสริมการค้า การลงทุน การบริหารจัดการ การตลาด ในสินค้า และบริการอย่างครบวงจร ที่เชื่อมโยงการค้าการลงทุนระหว่างประเทศ
- ประเด็นการพัฒนาด้านที่ ๓ การพัฒนาสู่การเป็นเมืองท่องเที่ยวระดับนานาชาติที่มีความหลากหลายของรูปแบบการท่องเที่ยวเพื่อรองรับนักท่องเที่ยวที่มีคุณภาพอย่างยั่งยืน
- ประเด็นการพัฒนาด้านที่ ๔ การพัฒนาระบบโครงสร้างพื้นฐาน การขนส่ง โลจิสติกส์ พลังงาน ระบบเครือข่าย การสื่อสาร สารสนเทศ เพื่อรองรับการพัฒนาของกลุ่มจังหวัด
- ประเด็นการพัฒนาด้านที่ ๕ การพัฒนาสู่การเป็นเมืองสีเขียว และสังคมคุณภาพ



## แผนพัฒนาจังหวัดชุมพร พ.ศ. ๒๕๖๑ - ๒๕๖๕

### เป้าหมายการพัฒนาจังหวัดชุมพร

“ชุมพรเมืองน่าอยู่ บนพื้นฐานการเกษตรกรรมและการท่องเที่ยวคุณภาพ เชื่อมโยงการพัฒนาสองฝั่งทะเล”

#### ประเด็นยุทธศาสตร์

**ประเด็นการพัฒนาที่ ๑ การพัฒนาการเกษตรสู่การเกษตรคุณภาพ และเกษตรทันสมัย**  
แนวทางการพัฒนา

- (๑) พัฒนาประสิทธิภาพการผลิต แปรรูป และการบริหารจัดการตลาดสินค้าเกษตร
- (๒) ส่งเสริมการใช้เทคโนโลยี เช่น เทคโนโลยีชีวภาพ เทคโนโลยีสารสนเทศ เทคโนโลยี อินเทอร์เน็ต ในการผลิต แปรรูป และการตลาด ของสินค้าเกษตร

**ประเด็นการพัฒนาที่ ๒ การพัฒนาการท่องเที่ยว เพื่อเป็นแหล่งท่องเที่ยวชั้นนำ และเป็นประตูสู่การท่องเที่ยวฝั่งอ่าวไทย และอันดามัน**

#### แนวทางการพัฒนา

- (๑) การปรับปรุงสถานที่ท่องเที่ยว และ การพัฒนากิจกรรมการท่องเที่ยวในพื้นที่
- (๒) การพัฒนา/ปรับปรุงโครงสร้างพื้นฐาน เพื่อการท่องเที่ยว
- (๓) พัฒนาฐานข้อมูลที่เกี่ยวข้องกับการท่องเที่ยว
- (๔) พัฒนาบุคลากรในอุตสาหกรรมท่องเที่ยว

**ประเด็นการพัฒนาที่ ๓ การพัฒนาโครงสร้างพื้นฐาน คมนาคม และโลจิสติกส์**

#### แนวทางการพัฒนา

- (๑) พัฒนา/ปรับปรุง โครงสร้างพื้นฐาน เพื่อการคมนาคม การท่องเที่ยว และการเกษตร
- (๒) พัฒนาระบบสาธารณูปโภค
- (๓) วางโครงสร้างพื้นฐาน และการบริหารจัดการด้านโลจิสติกส์
- (๔) พัฒนาพลังงานทดแทน

**ประเด็นการพัฒนาที่ ๔ การพัฒนาคน ชุมชน และสังคมให้มีความมั่นคงตามหลักปรัชญาของเศรษฐกิจพอเพียง และความมั่นคงปลอดภัยในชีวิตและทรัพย์สิน**

#### แนวทางการพัฒนา

- (๑) ส่งเสริมการดำเนินชีวิตตามหลักศาสนาและแนวปรัชญาของเศรษฐกิจพอเพียง
- (๒) พัฒนาศักยภาพและคุณภาพคนสู่สังคมแห่งการเรียนรู้ตลอดชีวิต
- (๓) พัฒนาศักยภาพและคุณภาพชีวิตของคน ชุมชน และลดความเหลื่อมล้ำทางสังคม
- (๔) สร้างความรู้ ความเข้าใจในด้าน การดูแลสุขภาพ
- (๕) พัฒนามาตรการทางกฎหมาย การใช้เทคโนโลยีต่าง ๆ เพื่อลดอาชญากรรมต่อชีวิตและทรัพย์สิน



**ประเด็นการพัฒนาที่ ๕ การบริหารจัดการทรัพยากรธรรมชาติและสิ่งแวดล้อม ให้มีความสมดุล และยั่งยืน**

**แนวทางการพัฒนา**

- (๑) พัฒนาศักยภาพองค์กรชุมชน (ภาคประชาชน/ภาคประชาสังคม/ชุมชน) ร่วมกับภาครัฐในการบริหารจัดการทรัพยากรธรรมชาติ สิ่งแวดล้อม และสาธารณสุข ตลอดจนสร้างเครือข่ายอนุรักษ์ พื้นฟูทรัพยากรธรรมชาติและสิ่งแวดล้อม
- (๒) ปู่ออกัน สงวน อนุรักษ์ และฟื้นฟูทรัพยากรธรรมชาติให้มีการใช้ประโยชน์อย่างสมดุล
- (๓) ส่งเสริมการใช้พลังงานทดแทนและพลังงานทางเลือก

**๔) ยุทธศาสตร์การพัฒนาขององค์กรปกครองส่วนท้องถิ่นในเขตจังหวัด**

**กรอบยุทธศาสตร์การพัฒนาขององค์กรปกครองส่วนท้องถิ่นในเขตจังหวัดชุมพร**

**ประเด็นยุทธศาสตร์**

**๑. ยุทธศาสตร์ทางด้านโครงสร้างพื้นฐาน**

**แนวทางที่ ๑ แนวทางการคมนาคมและการขนส่ง** ลงทะเบียนทางหลวงท้องถิ่น ถนนที่อปท.ควรดำเนินการ โดยระบุค่าพิกัดทางภูมิศาสตร์ เพื่อจะได้ทราบว่าถนนอยู่ที่ใด มีสภาพอย่างไรและต้องปรับปรุงเมื่อใด

**แนวทางที่ ๒ แนวทางการสาธารณสุขูปโภคและสาธารณูปการ** บริหารจัดการน้ำแบบบูรณาการเพื่อแก้ปัญหาอุทกภัยและภัยแล้ง โดยระบุพิกัดทางภูมิศาสตร์ เพื่อวางแผนบำรุงรักษาและซ่อมแซม แหล่งน้ำการเกษตร อีกทั้งป้องกันการดำเนินการในพื้นที่ซ้ำซ้อน

**แนวทางที่ ๓ แนวทางการผังเมืองและการควบคุมอาคาร**

**๒. ยุทธศาสตร์ด้านการส่งเสริมคุณภาพชีวิต**

**แนวทางที่ ๑ แนวทางการส่งเสริมอาชีพ** เน้นกลุ่มแรงงานนอกระบบ

**แนวทางที่ ๒ แนวทางสวัสดิการสังคม**

- การส่งเสริมและพัฒนาผู้สูงอายุเบี้ยยังชีพ สุขอนามัยและสภาพแวดล้อม
- การส่งเสริมและพัฒนาผู้พิการ สุขอนามัยและสภาพแวดล้อม
- การส่งเสริมและพัฒนาเด็กและเยาวชน อาหารเสริม (นม) และอาหารกลางวัน
- การส่งเสริมด้านที่พักอาศัยให้แก่ผู้ยากไร้ ผู้ด้อยโอกาส ผู้ยากจน ให้มีที่อยู่อาศัย
- งานสิทธิมนุษยชน การรักษาสีที่ประชาชนควรได้รับอย่างเท่าเทียมกัน

**แนวทางที่ ๓ แนวทางการศึกษา** ทั้งในระบบและนอกระบบโดยการส่งเสริมให้มีการเรียนรู้ชุมชนและการศึกษาตามอัธยาศัย

**แนวทางที่ ๔ แนวทางการสาธารณสุข** การส่งเสริมสุขภาพพลานามัยของประชาชน

**๓. ยุทธศาสตร์ด้านการจัดระเบียบชุมชน/สังคมและการรักษาความสงบเรียบร้อย**

**แนวทางที่ ๑ แนวทางการส่งเสริมประชาธิปไตย** พัฒนาประชาธิปไตยภาคพลเมือง จัดทำระบบข้อมูลข่าวสารเพื่อการพัฒนาชุมชน ตลอดจนสร้างเครือข่ายความเสมอภาคและสิทธิเสรีภาพ



แนวทางที่ ๒ แนวทางการรักษาความยุติธรรมและกระบวนการยุติธรรม ประenomข้อพิพาทและช่วยเหลือทางด้านกฎหมาย

แนวทางที่ ๓ แนวทางการป้องกันและบรรเทาสาธารณภัย เพื่อลดความสูญเสียจากสาธารณภัยที่อาจเกิดขึ้น

- ส่งเสริมความรู้ในการจัดการสาธารณภัย
- ชักซ้อมการป้องกันและบรรเทาสาธารณภัย
- จัดหาสถานที่ และอุปกรณ์ในการช่วยเหลือเมื่อเกิดสาธารณภัย

แนวทางที่ ๔ แนวทางการรักษาความสงบเรียบร้อย สำรวจจุดที่เกิดเหตุร้าย ภัยจากกลุ่มมิจฉาชีพและหามาตรการป้องกัน

#### ๔. ยุทธศาสตร์ด้านการวางแผน การส่งเสริมการลงทุน พาณิชยกรรมและการท่องเที่ยว

แนวทางที่ ๑ แนวทางการส่งเสริมการลงทุน สร้างแนวคิดเศรษฐกิจสร้างสรรค์ในชุมชนเพิ่มมูลค่าผลิตภัณฑ์ และพึ่งพาตนเองตามหลักปรัชญาเศรษฐกิจพอเพียง

แนวทางที่ ๒ แนวทางการส่งเสริมการเกษตร ให้ความรู้ทางวิชาการ จัดตั้งกลุ่มเกษตรกรจำหน่ายผลผลิต หาพันธุ์พืช และการบำรุงรักษาดิน

แนวทางที่ ๓ แนวทางการพาณิชยกรรมหาสถานที่ที่เหมาะสมสำหรับการค้าขายและมาตรการสร้างความมั่นคงทางรายได้ให้แก่กลุ่มผู้ค้าขาย

แนวทางที่ ๔ แนวทางด้านการท่องเที่ยว ส่งเสริมด้านการท่องเที่ยวที่ไม่ก่อผลกระทบต่อสภาพแวดล้อมและวิถีชีวิตของชุมชน

#### ๕. ยุทธศาสตร์ด้านการบริหารจัดการและการอนุรักษ์ทรัพยากรธรรมชาติ สิ่งแวดล้อม

แนวทางที่ ๑ การอนุรักษ์ทรัพยากรธรรมชาติ คุ้มครองดูแลบำรุงรักษาป่าและน้ำแบบบูรณาการ

#### ๖. ยุทธศาสตร์ด้านศิลปะ วัฒนธรรม จารีตประเพณีและภูมิปัญญาท้องถิ่น

แนวทางที่ ๑ แนวทางการส่งเสริมการสืบทอดภูมิปัญญาท้องถิ่น สร้างองค์ความรู้ให้แก่คนในท้องถิ่น

แนวทางที่ ๒ แนวทางการอนุรักษ์ขนบธรรมเนียม จารีตประเพณีและรักษา อัตลักษณ์ของท้องถิ่น

แนวทางที่ ๓ แนวทางการอนุรักษ์ ทำนุบำรุง รักษาโบราณสถาน โบราณวัตถุในพื้นที่

#### ๗. ยุทธศาสตร์ด้านการบริหารจัดการ

แนวทางที่ ๑ แนวทางการป้องกันและปราบปรามการทุจริต ประพฤติมิชอบในภาครัฐอย่างจริงจัง

- เสริมสร้างจิตสำนึกและค่านิยม
- สร้างวินัยแก่ทุกภาคส่วน
- รวมพลังแผ่นดินป้องกันและปราบปรามการทุจริต

แนวทางที่ ๒ แนวทางการส่งเสริมการมีส่วนร่วม



## (๒) ยุทธศาสตร์ขององค์การบริหารส่วนตำบลครน

### ๑) วิสัยทัศน์

“ตำบลครน เมืองน่าอยู่บนพื้นฐานคุณภาพชีวิตที่ดี ยึดหลักธรรมาภิบาลในการบริหารและพัฒนา ก้าวหน้าด้านเศรษฐกิจ มุ่งสู่ประชาคมอาเซียน สิ่งแวดล้อมไม่เป็นมลพิษ ”

### ๒) ยุทธศาสตร์

๑. ยุทธศาสตร์การพัฒนาด้านโครงสร้างพื้นฐาน
๒. ยุทธศาสตร์การพัฒนาส่งเสริมคุณภาพชีวิต
๓. ยุทธศาสตร์การพัฒนาด้านการจัดระเบียบชุมชน/สังคม และการรักษาความสงบเรียบร้อย
๔. ยุทธศาสตร์การพัฒนาระบบบริหารจัดการ และการเมืองการปกครอง
๕. ยุทธศาสตร์การพัฒนาด้านการวางแผน การส่งเสริมการลงทุน พาณิชยกรรมและการท่องเที่ยว
๖. ยุทธศาสตร์การพัฒนาด้านศิลปะ วัฒนธรรม จารีตประเพณี และภูมิปัญญาท้องถิ่น
๗. ยุทธศาสตร์การพัฒนาด้านการบริหารจัดการและการอนุรักษ์ทรัพยากรธรรมชาติ สิ่งแวดล้อม

### ๓) เป้าประสงค์

๑. การคมนาคม โทรคมนาคม รวดเร็ว มีไฟฟ้าและประปาทั่วถึงทุกครัวเรือน
๒. ประชาชนมีคุณภาพชีวิตที่ดี
๓. ประชาชนได้รับการบริการสะดวก รวดเร็วในการรับบริการ
๔. ประชาชนมีอาชีพและรายได้เพียงพอ
๕. การบริหารงานขององค์กรตามหลักธรรมาภิบาล
๖. ประชาชนมีความพร้อมในการรองรับประชาคมอาเซียน
๗. มีทรัพยากรธรรมชาติยั่งยืน สิ่งแวดล้อมไม่เป็นมลพิษ

### ๔) ตัวชี้วัด

๑. จำนวนถนนที่ดำเนินการ, ประชาชนมีความพึงพอใจในการใช้รถใช้ถนนในการคมนาคม
๒. จำนวนกิจกรรม/โครงการด้านส่งเสริมคุณภาพชีวิต
๓. จำนวนกิจกรรม/โครงการด้านการจัดระเบียบชุมชน/สังคม และการรักษาความสงบเรียบร้อย
๕. ร้อยละของประชาชนในการมีส่วนร่วมกับ อบต.
๖. จำนวนกิจกรรม/โครงการด้านการจัดการและให้บริการประชาชน การพัฒนาศักยภาพบุคลากร
๗. จำนวนกิจกรรม/โครงการด้านการท่องเที่ยว
๘. จำนวนกิจกรรม/โครงการด้านศิลปวัฒนธรรม ภูมิปัญญาท้องถิ่น
๙. จำนวนกิจกรรม/โครงการด้านการอนุรักษ์ทรัพยากรธรรมชาติและสิ่งแวดล้อม

### ๕) ค่าเป้าหมาย

๑. ด้านการพัฒนาระบบโครงสร้างพื้นฐาน มีระบบโครงการพื้นฐานที่ดีขึ้น
๒. ด้านส่งเสริมคุณภาพชีวิต ประชาชนในตำบลมีคุณภาพชีวิตที่ดีและยั่งยืน
๓. ด้านการจัดระเบียบชุมชน/สังคม และการรักษาความสงบเรียบร้อย ประชาชนได้รับ ความปลอดภัยในชีวิตและทรัพย์สิน



๔. ด้านการพัฒนาบริหารจัดการและให้บริการประชาชนการพัฒนาศักยภาพบุคลากร การบริหารจัดการจัดการของตำบลมีระบบที่ดี
๕. ด้านการวางแผนการส่งเสริมการลงทุนและการท่องเที่ยวเชิงนิเวศน์ ระบบนิเวศน์ในตำบล มีระบบการจัดการที่ดี
๖. ด้านการพัฒนาศิลปะ วัฒนธรรม จารีตประเพณีและภูมิปัญญาท้องถิ่นได้รับการรักษาไว้
๗. ด้านการบริหารจัดการและอนุรักษ์ทรัพยากรธรรมชาติและสิ่งแวดล้อม ทรัพยากรธรรมชาติและสิ่งแวดล้อมมีความอุดมสมบูรณ์มากขึ้น

## ๖) กลยุทธ์

๑. พัฒนาโครงสร้างพื้นฐาน พร้อมบริหารจัดการน้ำอย่างมีระบบแบบบูรณาการ
๒. ส่งเสริมอาชีพ กลุ่มเกษตรกร เศรษฐกิจ การศึกษา ศาสนา ศิลปะฯ สู่ประชาคมอาเซียน
๓. พัฒนาคอนให้มีคุณภาพควบคุมการพัฒนาสังคมให้น่าอยู่ สร้างความปลอดภัยในชีวิตและทรัพย์สิน
๔. ส่งเสริมการมีส่วนร่วม บริหารจัดการด้วยความโปร่งใสและเป็นธรรม ปรับปรุงการให้บริการพร้อมพัฒนาศักยภาพบุคลากร
๕. ส่งเสริมศิลปวัฒนธรรมประเพณีของท้องถิ่น
๖. พัฒนาปรับปรุงสถานที่ท่องเที่ยว และส่งเสริมการท่องเที่ยว
๗. อนุรักษ์ทรัพยากรธรรมชาติและสิ่งแวดล้อม รวมทั้ง การจัดการขยะมูลฝอย

## ๗) จุดยืนทางยุทธศาสตร์

การกำหนดตำแหน่งจุดยืนทางยุทธศาสตร์ (Positioning) ขององค์การบริหารส่วนตำบลครน กำหนดตามพระราชบัญญัติกำหนดแผนและขั้นตอนการกระจายอำนาจให้แก่องค์กรปกครองส่วนท้องถิ่น พ.ศ. ๒๕๔๒ มาตรา ๑๖ กำหนดให้เทศบาล เมืองพัทยา และองค์การบริหารส่วนตำบลมีอำนาจและหน้าที่ในการจัดระบบการบริการสาธารณะเพื่อประโยชน์ของประชาชนในท้องถิ่นของตนเอง ดังนี้

๑. การพัฒนาระบบโครงสร้างพื้นฐาน ให้มีความปลอดภัยในการคมนาคมขนส่ง
๒. การส่งเสริมอาชีพ กลุ่มเกษตรกร เศรษฐกิจ การศึกษา ศาสนา ศิลปะฯ สู่ประชาคมอาเซียน
๓. การพัฒนาคอนให้มีคุณภาพควบคุมการพัฒนาสังคม สร้างความปลอดภัยในชีวิตและทรัพย์สิน
๔. การส่งเสริมการมีส่วนร่วม บริหารจัดการด้วยความโปร่งใสและเป็นธรรม
๕. การส่งเสริมศิลปวัฒนธรรมประเพณีของท้องถิ่น
๖. การพัฒนาส่งเสริมการท่องเที่ยว อนุรักษ์ทรัพยากรธรรมชาติและสิ่งแวดล้อม
๗. การมีส่วนร่วมในการจัดการขยะมูลฝอยอย่างมีประสิทธิภาพ

## ๘) ความเชื่อมโยงของยุทธศาสตร์ในภาพรวม

ในการจัดทำแผนพัฒนาของ อบต.ครน ได้ใช้ข้อมูลการจัดทำแผนมาจากแผนพัฒนาต่างๆเช่น แผนพัฒนาเศรษฐกิจและสังคมแห่งชาติ แผนพัฒนากลุ่มจังหวัด แผนพัฒนาจังหวัด แผนพัฒนาของ อบต.ในเขตจังหวัด มาใช้เป็นแนวทางในการจัดทำแผนพัฒนาเพื่อให้มีความสอดคล้องและเป็นไปในทิศทางเดียวกันทำให้การพัฒนาในพื้นที่และในระดับประเทศมีความสอดคล้องกัน และการกำหนดยุทธศาสตร์ของ อบต.ก็ต้องสัมพันธ์เป้าประสงค์ ตัวชี้วัด ค่าเป้าหมาย และจุดยืนทางยุทธศาสตร์ด้วย







### ๒.๘ ความเชื่อมโยงของยุทธศาสตร์ในภาพรวม

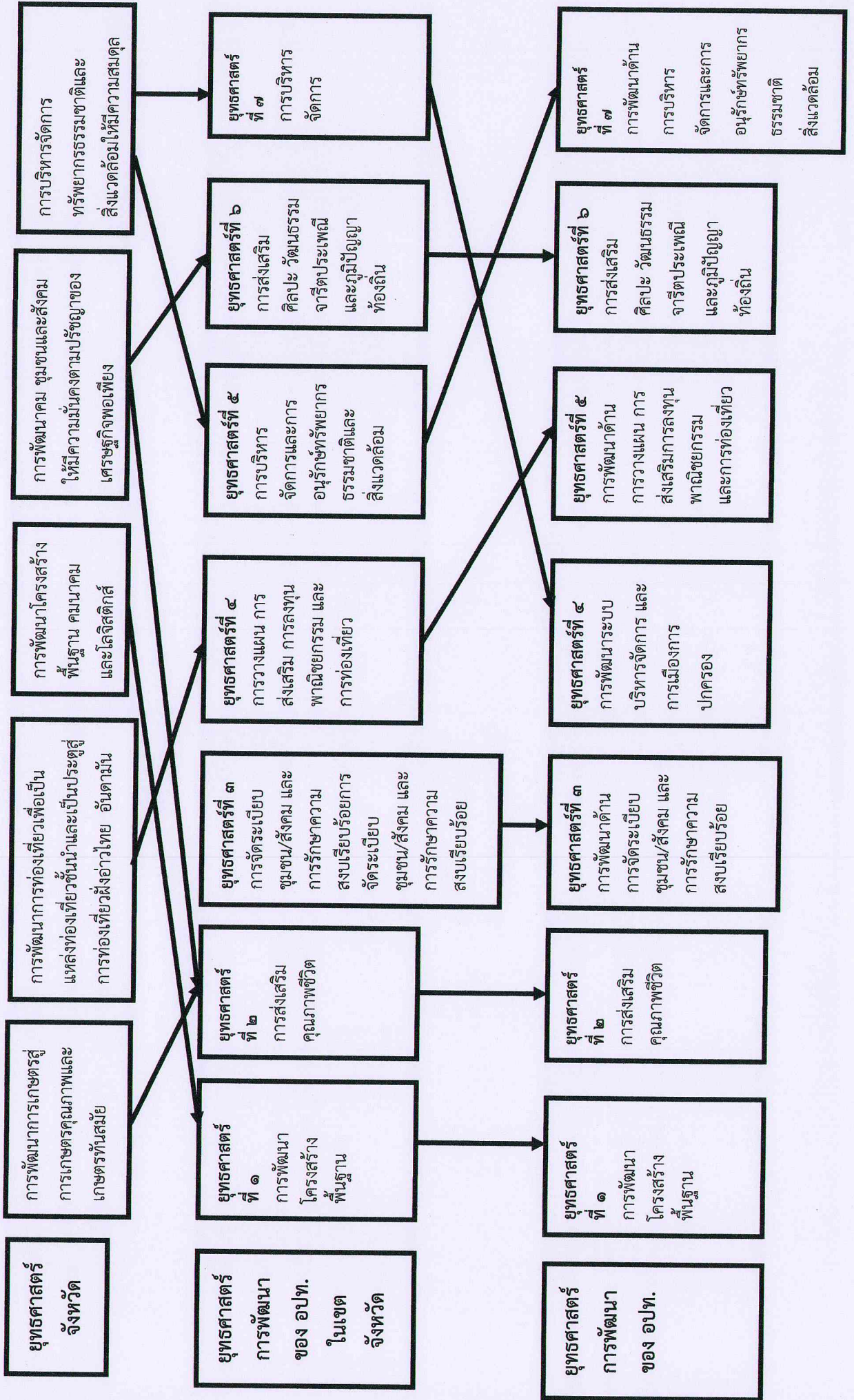



## (๓) การวิเคราะห์เพื่อพัฒนาท้องถิ่น

### ๓.๑ การวิเคราะห์กรอบการจัดทำยุทธศาสตร์ขององค์กรปกครองส่วนท้องถิ่น

แผนพัฒนาท้องถิ่นเป็นแผนที่มีความสัมพันธ์ใกล้ชิดกับงบประมาณรายจ่ายประจำปี โดยองค์กรปกครองส่วนท้องถิ่นจะใช้แผนเป็นเครื่องมือในการจัดทำงบประมาณรายจ่ายประจำปี โดยนำโครงการ/กิจกรรมจากแผนพัฒนาท้องถิ่นไปจัดทำงบประมาณรายจ่ายประจำปี องค์การบริหารส่วนตำบลครน มีภารกิจสำคัญในการปฏิบัติงานเพื่อคุณภาพชีวิตของประชาชน ในท้องถิ่นและการพัฒนาประเทศโดยรวม โดยเฉพาะอย่างยิ่งภายใต้รัฐธรรมนูญแห่งราชอาณาจักรไทย พุทธศักราช ๒๕๕๐ ที่สร้างกระบวนการกระจายอำนาจให้แก่องค์กรปกครองส่วนท้องถิ่น ซึ่งก่อให้เกิด การเปลี่ยนแปลงหลายประการ องค์กรปกครองส่วนท้องถิ่นจึงมีบทบาทอำนาจหน้าที่อย่างกว้างขวาง โดยมีเพียงจะมีหน้าที่ในการให้บริการสาธารณะพื้นฐานแก่ประชาชนในท้องถิ่นเท่านั้นแต่ยังขยายบทบาทหน้าที่ออกไปรวมถึงการพัฒนาคุณภาพชีวิต และการพัฒนาเศรษฐกิจและสังคมของท้องถิ่นด้วย

องค์การบริหารส่วนตำบลครน ได้วิเคราะห์ข้อมูลต่างๆทั้งภายใน และภายนอกองค์กรด้วย

#### ๓.๑.๑ เทคนิค SWOT Analysis (จุดแข็ง จุดอ่อน โอกาสและอุปสรรค ) ดังนี้

##### จุดแข็ง (STRENGTH)

- ประชากรส่วนใหญ่ประกอบอาชีพเกษตรกรรม
- ตำแหน่งที่ตั้งของตำบล เป็นจุดผ่านของถนนสายเอเชีย๔๑ ทำให้เหมาะแก่การส่งเสริมและพัฒนา ด้านเศรษฐกิจ เช่น การส่งเสริมให้เป็นแหล่งค้าขายสินค้า เป็นตลาดผลไม้ และเป็นจุดพักรถของ ผู้เดินทางสัญจร ไป-มา
- มีสภาพพื้นที่ และภูมิอากาศเหมาะสมต่อการเกษตรกรรมที่หลากหลายพืชผลทางการเกษตร เช่น ทุเรียน มังคุด กล้วย ยางพารา กาแฟ ปาล์มน้ำมัน มะพร้าว มีคุณภาพ
- มีป่าไม้ น้ำตก และถ้ำ ที่มีความสมบูรณ์ทางธรรมชาติเหมาะแก่การพัฒนาให้เป็นแหล่งท่องเที่ยวเชิงอนุรักษ์
- มีกลุ่มต่าง ๆ ในหมู่บ้าน เช่นกลุ่มออมทรัพย์ กลุ่มอาชีพ

##### จุดอ่อน(WEAKNESSES)

- เป็นพื้นที่มีขนาดใหญ่ทำให้การพัฒนายังไม่ทั่วถึงและครอบคลุมทั้งพื้นที่
- ขาดการพัฒนาอุตสาหกรรมแบบครบวงจร
- แหล่งน้ำเพื่อการเกษตรและอุตสาหกรรมยังไม่เพียงพอ
- เส้นทางคมนาคมยังไม่ได้มาตรฐาน
- การตั้งโรงงานอุตสาหกรรมในพื้นที่ ทำให้ประชาชนประสบปัญหาสิ่งแวดล้อมเป็นพิษ



## โอกาส (OPPORTUNITY)

- มีความพร้อมในการพัฒนาระบบการคมนาคม
- มีแหล่งท่องเที่ยวเชิงอนุรักษ์ที่สำคัญหลายแห่ง ทำให้เกิดการขยายตัวทางด้านพาณิชยกรรมสูงขึ้น
- สินค้าเกษตรมีคุณภาพดี สามารถส่งเสริมให้นำออกสู่ตลาดสากลได้
- มีผลไม้ จำพวก ทุเรียน มังคุด ลองกอง กล้วย ฯลฯ เป็นจำนวนมาก สามารถสร้างเป็นตลาดกลางผลไม้ได้ เพื่อรองรับผลไม้ออกสู่ท้องตลาดของเกษตรกร
- สภาพพื้นที่สามารถก่อสร้างโรงงานแปรรูปผลผลิตขนาดใหญ่ได้ เพราะมีวัตถุดิบที่จะป้อนเข้าสู่โรงงานเป็นจำนวนมาก เช่น โรงงานสกัดปาล์มน้ำมัน โรงงานอบหมากแห้ง โรงรมยาง เป็นต้น

## อุปสรรค (THREATS)

- เกิดภัยธรรมชาติเป็นครั้งคราว ทำให้เกิดความเสียหายกับพื้นที่เกษตรกรรม
- ขาดแหล่งเงินทุนและความเข้าใจจากนักลงทุนที่มีเงินทุนสูง
- ระบบสินเชื่อไม่เอื้ออำนวยต่อเกษตรกรส่วนใหญ่
- งบประมาณมีเพียงจำกัด ไม่สามารถพัฒนาระบบคมนาคมให้เกิดมาตรฐานที่ดีได้

## ๓.๑.๒. เทคนิค Trend ปัจจัยและสถานการณ์การเปลี่ยนแปลงที่มีผลต่อการพัฒนา

### ๓.๑.๒.๑ การวิเคราะห์ศักยภาพด้านเศรษฐกิจ

รูปแบบของระบบการค้าของโลกมีความเข้มข้นมากขึ้น การแข่งขันทางเศรษฐกิจระหว่างประเทศเป็นไปอย่างรวดเร็วและรุนแรง ทำให้ส่งผลกระทบต่อประเทศไทย และส่งผลมาสู่ชุมชนปัญหาความยากจน ค่าครองชีพสูง ต้นทุนการผลิตสูง แต่ผลผลิตทางการเกษตรราคาตกต่ำ ทำให้รายได้ไม่เพียงพอกับรายจ่ายขาดการรวมกลุ่มของเกษตรกร ปัญหาพื้นที่การเกษตรจากภัยธรรมชาติ เช่น ภัยแล้ง อุทกภัย วาตภัย เส้นทางขนส่งผลผลิตทางการเกษตรชำรุดเสียหาย มีผลกระทบต่อการบริหารจัดการของอบต.ครน ทำให้ชุมชนให้ความร่วมมือทำกิจกรรมกับทาง อบต.ครนน้อย เพราะต้องประจบอาชีพหารายได้เพื่อเลี้ยงครอบครัว

### ๓.๑.๒.๒ ด้านสังคม

จำนวนประชากรในพื้นที่ตำบลครน มีแนวโน้มเพิ่มขึ้นทุกปี อีกทั้งยังมีประชากรแฝง และแรงงานชาวพม่าฯลฯ ที่ทำงานในพื้นที่ ประกอบกับปัจจุบันเป็นสังคมผู้สูงอายุ ทำให้ประสบปัญหาคือปัญหาหาเสาพิศดใน พื้นที่ ปัญหาครอบครัว การดูแลคนพิการ ผู้ด้อยโอกาส และผู้สูงอายุยังไม่ทั่วถึง

### ๓.๑.๒.๓ ด้านการศึกษา

การศึกษาในพื้นที่ตำบลครน ส่วนใหญ่ประชาชนในพื้นที่จะให้ความสำคัญกับการศึกษาของบุตรหลานตนเอง ซึ่งโรงเรียนในพื้นที่ตำบลครนมีจำนวน ๘ โรงเรียน ๔ ศูนย์พัฒนาเด็กเล็กกระจายตัวอยู่ทั้งตำบล ปัญหาที่พบคือปัญหาเด็กนักเรียนลาออกไม่เรียน เนื่องจากได้รับสิ่งยั่วยุ ต่างๆเช่นยาเสพติด การท้องก่อนวัยอันควร ฯลฯ



### ๓.๑.๒.๔ ด้านผังเมือง

การวางผังเมือง ในพื้นที่ตำบลนครน ในปัจจุบันยังไม่มีผังเมืองของ อบต.นครน อย่างชัดเจน มีแต่การขออนุญาตก่อสร้างบ้าน อาคาร ตามพระราชบัญญัติควบคุมอาคาร พ.ศ.๒๕๒๒ หากเป็นเช่นนี้จะทำให้เกิดปัญหาการกระจุกตัวของความเจริญและการกระจายตัวของโรงงานอุตสาหกรรม เพราะไม่มีการกำหนดเขตในการประกอบกิจการ

### ๓.๑.๒.๕ ด้านเทคโนโลยี

ความก้าวหน้าทางเทคโนโลยีปัจจุบันมีความก้าวหน้าเป็นอย่างมาก เทคโนโลยีสารสนเทศนั้นมีมากมาย ทั้งในด้านการอำนวยความสะดวกให้กับชีวิตของมนุษย์หรือช่วยพัฒนาด้านต่างๆเทคโนโลยีสารสนเทศก็ยังคงก่อให้เกิดปัญหาตามมาทั้งในด้านสังคม เศรษฐกิจและการศึกษา จากการใช้เทคโนโลยีสารสนเทศดังกล่าวที่ไม่ถูกต้องซึ่งในอนาคตจะเกิดปัญหามากยิ่งขึ้น

### ๓.๑.๒.๖ ด้านทรัพยากรธรรมชาติและสิ่งแวดล้อม

ทรัพยากรธรรมชาติและสิ่งแวดล้อมในพื้นที่ตำบลนครน ได้เปลี่ยนแปลงไปมากที่เห็นชัดเจนก็ในเรื่องของทรัพยากรป่าไม้ที่มีการบุกรุกพื้นที่ป่าเพราะประชากรเพิ่มมากขึ้น และมีแนวโน้มการบุกรุกเพิ่มขึ้น ปัญหาเรื่องการบริหารจัดการขยะ เป็นปัญหาระดับชาติและเป็นปัญหาระดับพื้นที่ ปัจจุบันตำบลนครนมีการจัดเก็บขยะจำนวน ๖ หมู่บ้าน ซึ่งมีปริมาณมาก อนาคตหากประชาชนไม่ลดการใช้หรือคัดแยกขยะก็จะทำให้ อบต.นครน ต้องดำเนินการบริหารจัดการขยะทั้ง ๑๔ หมู่บ้าน และปัญหาประชาชนขาดจิตสำนึกในการอนุรักษ์สิ่งแวดล้อมทั้งทางด้านบรรยากาศ ดิน น้ำ ป่าไม้ สัตว์ป่า และพลังงานเกิดเป็นวิกฤตการณ์ขึ้นทั่วโลก

## ๓.๒ การประเมินสถานการณ์สภาพแวดล้อมภายนอกที่เกี่ยวข้อง

บริบทการเปลี่ยนแปลงที่สำคัญที่ส่งผลกระทบต่อองค์การบริหารส่วนตำบลนครน

### ๓.๒.๑ สถานการณ์การแพร่ระบาดของโรคติดเชื้อไวรัสโคโรนา 2019 (COVID-19)

การแพร่ระบาดของโรคติดเชื้อไวรัสโคโรนา 2019 (COVID-19) ส่งผลกระทบต่อเปลี่ยนแปลงในหลาย ๆ ด้าน อาทิ รูปแบบในการทำงานและการใช้ชีวิตมีความเป็นปัจเจกหรือเป็นส่วนตัว(Individualization)เพิ่มขึ้น ประชาชนมีการปรับเปลี่ยนพฤติกรรมเข้าสู่สังคมดิจิทัล (Digital Transformation) โดยมีการนำเทคโนโลยีดิจิทัลมาใช้ในการทำงานและการใช้ชีวิตประจำวันเพื่อลดการปฏิสัมพันธ์ทางกายภาพของคนในสังคม โดยการใช้ช่องทางสื่อสารแบบออนไลน์และการประชุมทางไกลแทนการพบปะโดยตรง การซื้อสินค้าและบริการผ่านแพลตฟอร์มออนไลน์แทนการเดินทางไปร้านค้า การเรียนการสอนออนไลน์ และการทำธุรกรรมดิจิทัลแทนการชำระด้วยเงินสด แต่อย่างไรก็ตามการใช้เทคโนโลยีดิจิทัลอาจนำไปสู่ความเหลื่อมล้ำทางดิจิทัล (Digital Divide) สำหรับกลุ่มคนที่ไม่สามารถเข้าถึงเทคโนโลยีได้ นอกจากนี้ในการดูแลรักษาสุขภาพประชาชนมีการตื่นตัวในการป้องกันการติดต่อของโรคโควิด-19 และการดำเนินมาตรการทางสาธารณสุขอย่างเข้มงวด เพื่อยับยั้งการแพร่ระบาดของโรคจึงส่งผลให้ประชาชนมีความตระหนักถึงความสำคัญในการ



ดูแลสุขภาพของตนเองและบุคคลในครอบครัวเพิ่มมากขึ้น และเป็นแรงกดดันให้ผู้ประกอบการในสาขาต่าง ๆ โดยเฉพาะด้านการท่องเที่ยวที่มีการปรับรูปแบบการท่องเที่ยวที่ต้องยกระดับมาตรฐานการให้บริการที่คำนึงถึงสุขอนามัยตามมาตรฐานสากล แม้ว่าการเกิดวิกฤตโควิด-19 จะส่งผลให้กิจกรรมทางเศรษฐกิจและการใช้ชีวิตของประชาชนหยุดชะงักหรือชะลอตัวลง แต่เหตุการณ์ดังกล่าวได้สร้างผลเชิงบวกต่อทรัพยากรและสิ่งแวดล้อม ให้ได้รับการฟื้นตัวกลับสู่ความอุดมสมบูรณ์และเกิดความสมดุลมากขึ้น เนื่องจากการชะลอตัวของภาคการผลิตและการเคลื่อนย้ายสินค้าและบริการระหว่างประเทศ ดังนั้น องค์กรบริหารส่วนตำบลครน จะต้องมีการพัฒนา รูปแบบในการจัดบริการสาธารณะพื้นฐานเพื่อตอบสนองความต้องการของประชาชน ให้สอดคล้องกับวิถีชีวิตใหม่ (New Normal) ด้วย

### ๓.๒.๒ การเปลี่ยนแปลงโครงสร้างทางสังคม

สังคมโลกปัจจุบันกำลังเผชิญกับสถานการณ์ของประชากร เนื่องจากแนวโน้มผู้สูงอายุมีจำนวนเพิ่มมากขึ้นแต่ประชากรวัยเด็กและแรงงานลดต่ำลง สำหรับประเทศไทยมีสัดส่วนประชากรผู้สูงอายุมากเป็นอันดับสองของอาเซียนรองจากประเทศสิงคโปร์ และในปี พ.ศ.๒๕๖๔ ประเทศไทยเข้าสู่สังคมผู้สูงอายุโดยสมบูรณ์ (Aging Society) การเปลี่ยนแปลงโครงสร้างประชากรดังกล่าวส่งผลกระทบต่ออย่างกว้างขวาง เช่น งบประมาณของรัฐบาล การจ้างงาน ผลิตภาพของแรงงาน ผลต่อตลาดผลิตภัณฑ์และบริการด้านต่าง ๆ ที่ตอบสนองความต้องการของผู้สูงอายุ อาทิ ธุรกิจบริการสุขภาพ ผลิตภัณฑ์อาหารสำหรับผู้สูงอายุ จึงเป็นประเด็นที่หน่วยงานภาครัฐต้องกำหนดนโยบาย แผนงานและมาตรการต่าง ๆ เพื่อเตรียมความพร้อม รองรับสังคมผู้สูงอายุ องค์กรบริหารส่วนตำบลครน ต้องมีการขับเคลื่อนภารกิจในการส่งเสริมบทบาท ความเข้มแข็งให้กับผู้สูงอายุในพื้นที่

### ๓.๒.๓ นโยบายต่างๆ ของรัฐบาล

การดำเนินงานตามนโยบายต่างๆ ของรัฐบาลมีจำนวนเพิ่มมากขึ้น ความรับผิดชอบเพิ่มมากขึ้น ประกอบกับปัญหาในพื้นที่และความต้องการของประชาชนมีมาก แต่ไม่สามารถปฏิบัติได้ครบถ้วน เนื่องจากจำกัดด้วยอำนาจหน้าที่และจำนวนของงบประมาณที่จำกัด อีกทั้งรัฐบาลไม่ได้กระจายอำนาจให้กับองค์กรปกครองส่วนท้องถิ่นอย่างแท้จริง กฎหมาย ระเบียบข้อบังคับขาดความยืดหยุ่น หรือไม่เหมาะสมสอดคล้องกับภารกิจและบริบทของแต่ละองค์กรปกครองส่วนท้องถิ่น



## ส่วนที่ ๓

## การนำแผนพัฒนาท้องถิ่นไปสู่การปฏิบัติ

## ๑. ยุทธศาสตร์การพัฒนาและแผนงาน

ที่	ยุทธศาสตร์	ด้าน	แผนงาน	หน่วยงาน รับผิดชอบหลัก	หน่วยงาน สนับสนุน
๑	ยุทธศาสตร์การพัฒนา ด้านโครงสร้างพื้นฐาน	การเศรษฐกิจ	แผนงานอุตสาหกรรม และการโยธา	กองช่าง	สำนักปลัด กองคลัง
๒	ยุทธศาสตร์การพัฒนา ส่งเสริมคุณภาพชีวิต	บริการชุมชน และสังคม	บริหารงานทั่วไป การศึกษา สาธารณสุข สังคมสงเคราะห์ สร้างความเข้มแข็งของ ชุมชน ศาสนาวัดธรรมและ นันทนาการ แผนงานอุตสาหกรรม และการโยธา การเกษตร งบกลาง	สำนักปลัด	กองช่าง กองคลัง
๓	ยุทธศาสตร์การพัฒนา ด้านการจัดระเบียบ ชุมชน/สังคม และการ รักษาความสงบเรียบร้อย	บริหารทั่วไป	แผนงานการรักษาความ สงบภายใน	สำนักปลัด	กองช่าง กองคลัง
๔	ยุทธศาสตร์การพัฒนา ระบบบริหารจัดการ และ การเมืองการปกครอง	บริหารทั่วไป	บริหารงานทั่วไป สร้างความเข้มแข็ง ชุมชน	สำนักปลัด	กองช่าง กองคลัง



ที่	ยุทธศาสตร์	ด้าน	แผนงาน	หน่วยงาน รับผิดชอบหลัก	หน่วยงาน สนับสนุน
๕	ยุทธศาสตร์การพัฒนา ด้านการวางแผน การ ส่งเสริมการลงทุน พาณิชย์กรรมและ การท่องเที่ยว	บริการชุมชน และสังคม	การศาสนาวัฒนธรรม และนันทนาการ	สำนักปลัด	กองช่าง กองคลัง
๖	ยุทธศาสตร์การพัฒนา ด้านศิลปะ วัฒนธรรม จารีตประเพณี และภูมิ ปัญญาท้องถิ่น	บริการชุมชน และสังคม	การศาสนา วัฒนธรรม และนันทนาการ	สำนักปลัด	กองช่าง กองคลัง
๗	ยุทธศาสตร์การพัฒนา ด้านการบริหารจัดการ และการอนุรักษ์ ทรัพยากรธรรมชาติ สิ่งแวดล้อม	บริการชุมชน และสังคม  การเศรษฐกิจ	เคหะและชุมชน   การเกษตร	สำนักปลัด	กองช่าง กองคลัง
รวม	๗ ยุทธศาสตร์	๓ ด้าน	๑๒ แผนงาน	๒ หน่วยงาน	๒ หน่วยงาน